

Aanpassing meerjarenplan 2020-2025 nr. 3



#GeraardsbergenLeeft

Inhoud

Aanpassing meerjarenplan 2020-2025 nr. 3	1
1. Motivering van de aanpassing nr. 3 van het meerjarenplan 2020-2025	3
Inhoudelijke bijsturingen.....	3
Financiële bijsturingen.....	4
Overige wijzigingen.....	4
2. Strategische Nota	15
3. Financiële nota	70
M1.....	71
M2.....	87
M3.....	89
4. Toelichting	91
T1	92
T2	97
T3	103
T4	139
<i>Financiële risico's</i>	141
Grondslagen en assumpties aanpassing meerjarenplan 2020-2025 nr. 3	168
5. Documentatie bij de aanpassing van het meerjarenplan 2020-2025 nr.3.....	171
Omgevingsanalyse	172
Advies Sportraad	174
Advies Cultuurraad	176
Advies Giesbaargse Jeugdraad	177
Toegestane werkings- en investeringssubsidies.....	179
Nominatieve toelagen	180
Samenstelling beleidsdomeinen.....	183
Overzicht verbonden entiteiten	188
Personeelsinzet.....	189
Overzicht jaarlijkse opbrengst per belastingsoort.....	195
Totaaloverzicht beleidsdoelstellingen, actieplannen en acties & bijhorende ramingen	196

1. Motivering van de aanpassing nr. 3 van het meerjarenplan 2020-2025

Deze meerjarenplanaanpassing omvat samengevat enerzijds een wijziging van de bestaande kredieten voor het boekjaar 2022 en anderzijds de vaststelling van de nieuwe kredieten voor het boekjaar 2023. Dit gebeurde in overeenstemming met de richtlijnen vervat in de omzendbrief KBB/ABB 2020/3 van 18 september 2020 betreffende de aanpassing van de meerjarenplannen 2020-2025 van de lokale en provinciale besturen volgens de beleids- en beheerscyclus.

Inhoudelijke bijsturingen

In de huidige aanpassing van het meerjarenplan zijn naast financiële bijsturingen ook inhoudelijke aanpassingen gebeurd.

Tijdens het lopende jaar werd het project “clusteren MAR & doelstellingenboom” uitgerold en geïmplementeerd. Door een te grote versnippering op vlak van acties in combinatie met een te detaillistisch rekeningenstelsel werd het budgetteringsproces zwaar belast. In het huidige meerjarenplan waren er 112 beleidsdoelstellingen, 142 actieplannen en 568 acties. Dit in combinatie met het gebruik van beleidsitems, algemene rekeningen, investeringsprojecten en kostenplaatsen maakten de beheersing enorm log. Dit leidde tot een negatieve impact op rapportage en dus op de globale transparantie, tot een verkoking van budgettaire middelen en tot een hoge werklast bij budgetbeheerders en de afdeling financiën. Financiën werden een obstakel i.p.v. een werkmiddel.

De doelstelling was bijgevolg het comprimeren van de doelstellingenboom met een duidelijke focus op de reductie van het aantal acties. Dit had ook gevolgen op het aantal actieplannen en beleidsdoelstellingen. De strategische doelstellingen zijn ongewijzigd gebleven.

Volgende uitgangspunten bij dit project werden gehanteerd:

- 1) Is er een rapporteringsbehoefte?
- 2) Gaat de rapportering over de prioriteiten van het beleid?

Indien positief antwoord op bovenstaande vragen, werd een actie weerhouden. De actie werd daarbij evenwel geactualiseerd en indien mogelijk ruimer omschreven.

Alle zaken die zonder actie werden opgenomen, zoals het regulier beleid, subsidies en investeringen zullen nog steeds terug te vinden zijn via de grootboeken, beleidsitems en investeringsprojecten.

De bundeling van de acties, actieplannen en beleidsdoelstellingen hebben een weerslag op de strategische nota waarin wordt gerapporteerd op actieplanniveau. Sommige actieplannen werden opgenomen onder regulier beleid en vallen dus weg, andere actieplannen zijn op nul gezet en opgenomen onder een nieuwe bundeling (herkenbaar aan de code AP 23*). Voor extra verduidelijking kunnen de conversietabellen geraadpleegd worden via de website van de stad Geraardsbergen.

www.geraardsbergen.be/derde-aanpassing-meerjarenplan-lokaal-bestuur-2020-2025

Door deze oefening werden het aantal beleidsdoelstellingen tot 51 gereduceerd, de actieplannen tot 64 en de acties tot 105.

Voor deze oefening werden zowel externe experts, het toezicht ABB als de softwareleverancier geconsulteerd. Alle diensten leverden daarna de nodige inspanningen om te komen tot deze gecomprimeerde doelstellingenboom.

In 2023 zullen de budgetten op inhoudelijk vlak opnieuw geëvalueerd en indien nodig nog bijgestuurd worden.

Financiële bijsturingen

Inbreng gecumuleerd budgettair resultaat vorig boekjaar

In deze aanpassing nr. 3 van het meerjarenplan 2020-2025 werd in eerste instantie het resultaat van de rekening 2021 verwerkt.

De jaarrekening 2021 eindigde met een positief beschikbaar budgettair resultaat van 19.632.473,14 euro.

Overige wijzigingen

Impact Autonoom Gemeentebedrijf Geraardsbergen

Prijssubsidies

Aan uitgavenzijde binnen de stad Geraardsbergen werden de prijssubsidies voor de uitbating van het cultureel centrum geactualiseerd.

Om economisch rendabel te zijn, cf. de BTW-beslissing nr. E.T.129.288 d.d. 19/01/2016 inzake het vereiste winstoogmerk, zal voor 2023 een factor toegepast worden op de toegangsprijzen van het cultureel centrum van 5,01. Concreet betekent dit dat de stad Geraardsbergen een prijssubsidie zal betalen van 5,01 x de prijs incl. btw die de bezoeker betaalt voor het recht op toegang tot activiteiten van het cultureel centrum.

De prijssubsidies bedragen bijgevolg:

	Factor	AGB GB Excl. BTW	Stad Geraardsbergen Incl. 6% BTW
2023	5,01	726.810,03 EUR	770.418,64 EUR

Liquiditeiten

Volgende toegestane leningen vanuit de stad aan het AGB werden voorzien:

2022	2023	2024	2025
2.955.000 EUR	-2.150.000 EUR	350.000 EUR	350.000 EUR

Het negatieve bedrag in 2023 betreft een gedeeltelijke terugbetaling door het AGB van de toegestane financiering vanuit de stad en dit n.a.v. de realisatie van de KMO zone binnen het AGB in de loop van 2023.

De verkoop van de KMO-zone is echter niet voldoende om de resterende investeringen binnen het AGB te dragen. Dit leidt tot extra toegestane leningen van 350.000 euro in 2024 en 2025.

Exploitatiebudget

Personeelsbudget

De personeelskosten werden aangepast o.b.v. het actuele personeelsbestand, rekening houdend met de toekomstige aanwervingen en uitdiensttreding.

De te verwachten indexaties voor 2023 werden opgenomen.

In 2024 en 2025 werd een vermindering van de personeelskosten t.b.v. 5% voorzien. Door de centralisatie van de diensten (vb. Kenniscentrum, Campus AC-site, sluiting filiaal Moerbeke) wordt gestreefd naar een meer efficiënte dienstverlening. Er zal ook bekeken worden of het mogelijk is om pensioneringen niet meer allemaal te vervangen. Er worden ook dienstverleningen uitbesteed (voorbeeld: opkuis stad, bermbeheer, parkeerbedrijf) waardoor personeelsleden niet meer moeten vervangen worden.

De totale budgetten voor het personeel bedragen bijgevolg:

	2020	2021	2022	2023	2024	2025
TOTAAL	28 545 261,73 €	32 448 953,29 €	36 617 364,61 €	40 477 524,00 €	41 515 680,65 €	42 689 035,93 €
Politiek personeel	588 805,05 €	618 163,62 €	710 850,05 €	736 191,76 €	751 154,50 €	766 416,69 €
Vastbenoemd niet-onderwijzend personeel	7 352 944,81 €	6 969 213,77 €	7 040 058,55 €	7 838 291,82 €	7 588 182,66 €	7 982 338,51 €
Niet-vastbenoemd niet-onderwijzend personeel	18 948 828,16 €	20 782 602,14 €	24 393 641,04 €	27 395 514,77 €	28 642 193,62 €	29 349 351,72 €
Onderwijzend personeel ten laste van het bestuur	253 301,85 €	304 046,97 €	378 996,07 €	384 058,98 €	393 433,00 €	403 097,06 €
Onderwijzend personeel ten laste van andere overheden	- €	2 219 270,16 €	2 300 000,00 €	2 300 000,00 €	2 300 000,00 €	2 300 000,00 €
Andere personeelskosten	1 174 028,37 €	1 264 720,07 €	1 475 761,87 €	1 474 481,45 €	1 458 026,81 €	1 468 382,96 €
Pensioenen	227 353,49 €	290 936,56 €	318 057,03 €	348 985,22 €	382 690,06 €	419 448,99 €

De bedragen inzake de responsabiliseringsbijdrage werden geactualiseerd o.b.v. de laatst ontvangen ramingen:

Entiteit	Rekening	Omschr. AR	NIEUW 2022	NIEUW 2023	NIEUW 2024	NIEUW 2025
OC : OCMW Geraardsbergen	62190000	Responsabiliseringsbijdrage	557.948,00 €	656.531,00 €	1.065.158,00 €	1.213.551,00 €
	74020300	Tussenkost responsabiliseringsbijdrage (50%)	296.511,50 €	414.640,50 €	541.650,50 €	613.898,50 €
ST : STAD Geraardsbergen	62190000	Responsabiliseringsbijdrage	295.289,00 €	368.433,00 €	627.532,00 €	741.651,00 €
	74020300	Tussenkost responsabiliseringsbijdrage (50%)	190.153,00 €	287.171,50 €	391.241,00 €	469.313,00 €
Eindtotaal			1.339.901,50 €	1.726.776,00 €	2.625.581,50 €	3.038.413,50 €

Dotaties

De dotaties aan de hulpverleningszone en de politiezone werden aangepast i.f.v. hun aangepaste budgetten:

Rekening	Omschr. AR	Bitem	Omschr. Bitem	NIEUW 2022	NIEUW 2023	NIEUW 2024	NIEUW 2025
64910000	Nominatieve toelagen	040000	Politiediensten	4.188.028,00 €	5.147.650,00 €	5.250.603,00 €	5.355.615,06 €
		041000	Brandweer	1.393.292,93 €	1.511.343,09 €	1.541.569,95 €	1.556.985,65 €
66410000	Nominatieve investeringssubsidies	040000	Politiediensten	345.827,00 €	345.827,00 €	300.000,00 €	300.000,00 €
		041000	Brandweer	518.808,47 €	408.471,10 €	287.427,98 €	287.427,98 €
Eindtotaal				6.445.956,40 €	7.413.291,19 €	7.379.600,93 €	7.500.028,69 €

Aanvullende belasting in de personenbelasting (APB) en opcentiemen onroerende voorheffing

De nieuwe ramingen voor de aanvullende belastingen werden opgenomen in deze aanpassing van het meerjarenplan. Voor 2023 ontvangen wij éénmalig een hogere toelage APB ten gevolge van de aanpassing van de federale boekhouding en toepassing van de boekhoudwet van 22 mei 2003.

Ook de ontvangsten uit de opcentiemen op de onroerende voorheffing werden voor 2023 aangepast i.f.v. de laatste raming ontvangen van de Vlaamse belastingdienst d.d. 04/10/2022.

De opcentiemen voor aanslagjaar 2022 bedragen hierbij 981,62.

Entiteit	Rekening	Omschr. AR	NIEUW 2022	NIEUW 2023	NIEUW 2024	NIEUW 2025
ST : STAD	73000000	Opcentiemen onroerende voorheffing	9.189.192,00 €	10.159.516,09 €	10.464.301,57 €	10.778.230,62 €
	73010000	Aanvullende belasting op de personenbelasting	11.530.367,41 €	14.555.371,43 €	13.547.035,65 €	14.243.393,07 €
Eindtotaal			20.719.559,41 €	24.714.887,52 €	24.011.337,22 €	25.021.623,69 €

Gemeentefonds

De ontvangsten uit het gemeentefonds werden geactualiseerd.

Entiteit	Rekening	Omschr. AR	NIEUW 2022	NIEUW 2023	NIEUW 2024	NIEUW 2025
OC : OCM	74000000	Gemeentefonds - basisdotatie	982.063,00 €	1.016.404,00 €	1.051.945,00 €	1.088.761,00 €
ST : STAD	74000000	Gemeentefonds - basisdotatie	8.838.566,00 €	9.147.632,00 €	9.467.501,00 €	9.798.845,00 €
ST : STAD	74001100	Gemeentefonds - aanvullende dotaties - sectorale subsidies	737.424,20 €	737.424,20 €	737.424,20 €	737.424,20 €
Eindtotaal			10.558.053,20 €	10.901.460,20 €	11.256.870,20 €	11.625.030,20 €

Overige ontvangsten en uitgaven

De overige werkingskosten werden eveneens geëvalueerd op basis van de year-to-date boekingen. Zowel de werkingsuitgaven als -ontvangsten werden in die zin aangepast.

Investeringsbudget

Alle investeringskredieten (uitgaven en ontvangsten) werden geactualiseerd voor de lopende periode van dit meerjarenplan zowel wat betreft het krediet als uitvoeringsmogelijkheid.

In vergelijking met het laatst goedgekeurde meerjarenplan werden meerdere investeringsprojecten toegevoegd, bestaande verschoven naar de volgende legislatuur ofwel niet langer weerhouden.

Hieronder het totaaloverzicht van de geplande investeringsontvangsten / uitgaven:

Omschr. investeringsproject	Omschr. subproject	U/O	Som van Nieuw 2022	Som van Nieuw 2023	Som van Nieuw 2024	Som van Nieuw 2025
AP DUU 07: Isoleren gebouwen LBG	Uitvoering restauratie Vincentgebouw	O	117.726,64 €	- €	- €	- €
AP DUU 10: Hernieuwbare energie	Windstudie VEB	U	50.000,00 €	- €	- €	- €
AP ECO 04: ondernemersvriendelijk klimaat	Veiligheidsplan	U	1.000,00 €	- €	- €	- €
AP EVINFR 04: opwaarderen vrijetijdsinfrastructuur	Kenniscentrum: bouwen nieuwe bib, archief, kantore	U	4.636.239,28 €	- €	- €	- €
AP MOB 01: veilige schoolomgevingen	"Veilige schoolomgevingen - aanpassing inrichting	U	17.128,24 €	- €	- €	- €
AP MOB 02: Toegankelijk stadscentrum	Aankoop straatmeubilair	U	15.000,00 €	- €	- €	- €
	Fietsenstallingen - uitvoering fietsbeleidsplan	U	4.000,00 €	- €	- €	- €
	Vernieuwen schuilhuisjes aan de bushaltes	U	4.582,55 €	- €	- €	- €
AP MOB 03: veilige (trage) verbindingen	Fietsinfrastructuur uitvoering plan Kopenhagen	O	116.624,00 €	- €	- €	- €
	Trage wegen: bijzonder en structureel onderhoud -	O U	60.000,00 € 33.542,49 €	- € - €	- € - €	- € - €
AP MOB 04: Basisbereikbaarheid garanderen	Wegen - bijzonder en structureel onderhoud	U	478.104,88 €	- €	- €	- €
AP MOB 09: Zich groener verplaatsen	Aankoop voertuigen en toebehoren	U	47.943,83 €	- €	- €	- €

AP RO 01: Ruitmelijke visie stadscentrum	Masterplan stadhuis (Markt/Vredestraat)	U	20.000,00 €	- €	- €	- €
AP RO 04: Natuurbeheerplan	Opmaak en uitvoering Natuurbeheerplan:	O	- €	8.000,00 €	13.050,00 €	13.050,00 €
		U	- €	21.500,00 €	21.500,00 €	- €
	Uitvoering Natuurbeheerplan	O	8.000,00 €	- €	- €	- €
AP RO 05: Blauwgroen netwerk in de open ruimte	Herinrichting open ruimte	U	710.275,05 €	- €	- €	- €
AP RO 06: Duurzame inrichting openbaar domein	Masterplan stationsomgeving	U	50.000,00 €	- €	- €	- €
	optimaliseren parkeermogelijkheden site AC	U	15.000,00 €	- €	- €	- €
AP WOH 02: kwaliteit woningpatrimonium en omgeving	Subsidie aan burger voor woningrenovatie	U	624.034,42 €	- €	- €	- €
AP23 DUU 10: Hernieuwbare energie	Windstudie VEB	U	- €	70.153,30 €	- €	- €
	Zonnepanelen plaatsen op de gebouwen van het LBG	U	- €	125.963,00 €	- €	- €
AP23 DUU 12: Hemelwaterplan	Uitvoering Hemelwaterplan	U	- €	250.000,00 €	250.000,00 €	250.000,00 €
AP23 ECO 04: ondernemersvriendelijk klimaat	Veiligheidsplan	U	- €	1.000,00 €	1.000,00 €	1.000,00 €
AP23 INFR 01: Veilige infrastructuur	Aanpassingswerken nav toegangscontrole gebouwen	U	- €	98.900,00 €	2.500,00 €	2.500,00 €
AP23 MOB 01: veilige schoolomgevingen	Aanleg fietsverbindingen	O	- €	13.000,00 €	3.000,00 €	3.000,00 €
		U	- €	65.000,00 €	15.000,00 €	15.000,00 €
	Veilige schoolomgevingen	O	- €	75.000,00 €	25.000,00 €	25.000,00 €
		U	- €	73.000,00 €	134.871,58 €	50.000,00 €
AP23 MOB 04: Basisbereikbaarheid garanderen	Hoppinpunten	O	- €	110.000,00 €	40.000,00 €	40.000,00 €
		U	- €	120.000,00 €	110.000,00 €	50.000,00 €
AP23 RO 05: Blauwgroen netwerk in de open ruimte	Abtenhuis: restauratie - fase 1	U	- €	150.000,00 €	- €	- €
	Herinrichting open ruimte	O	- €	175.000,00 €	- €	- €
		U	- €	430.000,00 €	175.000,00 €	75.000,00 €
	Renovatie dokhuis	U	- €	45.000,00 €	495.000,00 €	- €
AP23 RO 06: Duurzame inrichting openbaar domein	Masterplan stadcentrum	O	- €	300.000,00 €	- €	- €
		U	- €	1.410.500,00 €	1.500.000,00 €	1.500.000,00 €
	optimaliseren parkeermogelijkheden site AC	U	- €	15.000,00 €	- €	- €

AP23 WOH 02: kwaliteit woningpatrimonium & omgeving	Subsidie burger voor woningrenovatie	U	- €	500.000,00 €	500.000,00 €	500.000,00 €
Bouwen van een kenniscentrum	Kenniscentrum: aanbouw en renovatie (Lelie)	U	- €	500.000,00 €	1.000.000,00 €	900.000,00 €
	Kenniscentrum: los meubilair	U	- €	725.000,00 €	- €	- €
	Kenniscentrum: Nieuwe bib, archief, kantoren	U	- €	2.626.197,05 €	- €	- €
Groen-Blauwe dooradering	Subsidie dep omgeving (~70%): projectoproep groenb	O	278.124,84 €	- €	- €	- €
	Groenblauwe dooradering Moerbeke & Viane	O	- €	278.124,84 €	171.875,16 €	171.875,16 €
		U	- €	115.000,00 €	800.000,00 €	435.000,00 €
	Ontharding publieke ruimte	U	- €	42.500,00 €	- €	- €
IP AANDELEN	Zefier	U	25,00 €	- €	- €	- €
IP AP EVINFR 01: Veilige infrastructuur	Aanpassingswerken nav toegangscontrole gebouwen	U	36.358,04 €	- €	- €	- €
IP AP WD 01: Voedselhervardeelwinkel	Uitrusting	U	969,80 €	- €	- €	- €
IP AP23 DUU 03: Erosiebestrijdingsplannen	Beverstraat	U	- €	100.000,00 €	- €	- €
	Koppenhollestraat	U	- €	100.000,00 €	- €	- €
	Vloerzegemstraat	U	- €	50.000,00 €	- €	- €
IP AP23 MOB 03: veilige (trage) verbindingen	Trage wegen: bijzonder en structureel onderhoud	O	- €	15.000,00 €	15.000,00 €	15.000,00 €
		U	- €	90.000,00 €	50.000,00 €	50.000,00 €
IP AP23 WD 01: Voedselhervardeelwinkel	Uitrusting	U	- €	13.000,00 €	1.000,00 €	1.000,00 €
IP BEGRAAFPLAATSEN	Aankoop voertuigen en toebehoren	U	8.500,00 €	- €	- €	- €
	Graafmachine begraafplaatsen	U	- €	35.000,00 €	- €	- €
IP BKO: Buitenschoolse kinderopvang	Vernieuwen speeltoestellen	U	- €	9.422,91 €	4.000,00 €	4.000,00 €
	Vervanging keuken	U	- €	12.000,00 €	- €	- €
IP BURGERZAKEN	Divers bureaumeubilair	U	8.400,00 €	- €	- €	- €
IP CULTUUR	Abtenhuis / Koetsenhuis: Restauratie Fase 2	U	40.000,00 €	15.000,00 €	- €	- €
	Kunstenfonds	O	30.000,00 €	45.000,00 €	- €	- €
		U	15.000,00 €	131.000,00 €	33.000,00 €	33.000,00 €
	Restauratie erfgoed	U	18.500,00 €	20.000,00 €	- €	- €

	Restauratie Heilig hart beeld	O	- €	70.292,38 €	- €	- €
		U	- €	260.000,00 €	- €	- €
	Restauratie kunst (o.a. schilderijen)	U	15.318,60 €	13.681,40 €	10.000,00 €	10.000,00 €
	Waarborg huur gebouw Denderland, op basis van besl	U	- €	- 1.000,00 €	- €	- €
IP DENDEROORD: Denderoord (incl. keuken)	Asfalteringswerken oprit en binnenkoer	U	- €	- €	- €	- €
	Koeling (Airco)	U	5.415,07 €	- €	- €	- €
	Relighting	U	- €	400.000,00 €	- €	- €
	Technieken gebouw	U	19.272,43 €	25.000,00 €	- €	- €
	Uitrusting	U	84.116,05 €	60.000,00 €	30.000,00 €	30.000,00 €
IP ECONOMIE	RUP Kernversterking	U	- €	- €	20.000,00 €	- €
	Visieopmaak Kernversterking	U	24.079,00 €	- €	- €	- €
IP EREDIENSTEN	Kerfabrieken	U	714.110,65 €	168.282,00 €	95.849,02 €	40.000,00 €
IP EVENEMENTEN	Nutsvoorzieningen elektriciteit oa. stroomkasten	U	5.000,00 €	5.000,00 €	5.000,00 €	5.000,00 €
	Oa. aankoop tenten, nadars, hekkens, kabelbescherm	U	28.251,96 €	17.500,00 €	17.500,00 €	17.500,00 €
	Vervangen mobiel podium	U	- €	- €	- €	- €
IP GROENRECREA	Aankoop voertuigen en toebehoren	U	34.500,00 €	- €	- €	- €
	Speeltoestellen voor diverse speelpleinen	U	- €	119.318,07 €	25.000,00 €	25.000,00 €
IP HUIS VH KIND	Aanpassingen gebouw	U	- €	- €	- €	- €
	Divers meubilair	U	- €	3.000,00 €	3.000,00 €	3.000,00 €
IP HULPDIENSTEN	Hulpverleningszonde Zuid-Oost	U	518.808,47 €	408.471,10 €	287.427,98 €	287.427,98 €
	Politiezone Geraardsbergen-Lierde	U	345.827,00 €	345.827,00 €	300.000,00 €	300.000,00 €
IP ICT: ICT	Aankoop PC's	U	102.332,26 €	- €	- €	- €
	Beveiliging ICT	U	21.000,00 €	20.000,00 €	10.000,00 €	10.000,00 €
	Cloud capaciteitsuitbreiding glasvezel verbinding	U	2.224,89 €	- €	- €	- €
	Communicatie & Netwerking & Beveiliging.	U	- €	40.000,00 €	20.000,00 €	20.000,00 €
	Firewall: security concept review en update	U	3.949,06 €	- €	- €	- €

	GIS: cloud om online web services op te slaan in Q	U	936,12 €	- €	- €	- €
	Hardware allerhande	U	- €	13.000,00 €	10.000,00 €	10.000,00 €
	Ipads voor vrijwilligers	U	1.000,00 €	- €	- €	- €
	Jaarlijkse uitbreiding Wifi	U	3.327,50 €	- €	- €	- €
	PC's & Servers & Randapparatuur.	U	- €	120.000,00 €	120.000,00 €	120.000,00 €
	Politionele veiligheidscamera's	U	23.677,73 €	40.000,00 €	- €	- €
	Software: aankoop/implementatiekost	U	69.420,89 €	100.000,00 €	20.000,00 €	20.000,00 €
	Vervanging datacenters	U	25.701,58 €	- €	- €	- €
	Vervanging hardware systemen	U	112.630,58 €	- €	- €	- €
	Vervanging Uniflow print systeem	U	3.872,00 €	- €	- €	- €
IP KDV: Kinderdagverblijf	Uitrusting	U	3.543,63 €	- €	- €	- €
	Vernieuwen speeltoestellen	U	- €	4.000,00 €	- €	- €
IP KUNSTACAD	Divers meubilair	U	2.000,00 €	3.000,00 €	3.000,00 €	3.000,00 €
	Diverse uitrusting	U	7.000,00 €	4.500,00 €	4.500,00 €	4.500,00 €
	Kunstacademie: Nieuwe beglazing zijgevel	U	- €	450.000,00 €	- €	- €
	Kunstacademie: opmaak beheerplan	U	56.863,77 €	25.000,00 €	25.000,00 €	- €
	Kunstacademie: restauratie Fase 4	O	19.486,64 €	- €	- €	- €
	Kunstacademie: restauratie Fase 6	U	- €	600.000,00 €	600.000,00 €	- €
	Kunstacademie: restauratie Fase 5	O	- €	204.000,00 €	- €	- €
		U	- €	250.000,00 €	- €	- €
	Kunstacademie: structureel onderhoud Vincentgebouw	U	13.040,99 €	190.000,00 €	5.000,00 €	5.000,00 €
	Lesmaterialen (muziekinstrumenten)	U	33.969,17 €	35.000,00 €	35.000,00 €	35.000,00 €
IP LOGISTIEK	Uitrusting ikv ondersteuning evenementen	U	- €	7.500,00 €	7.500,00 €	7.500,00 €
IP MARETAK	Aanpassingen gebouw	U	- €	10.000,00 €	- €	- €
	Brandcentrale vervangen	U	- €	25.000,00 €	- €	- €
	Divers meubilair	U	6.004,20 €	- €	- €	- €

	Schilderwerken	U	60.680,00 €	- €	- €	- €
	Uitrusting	U	9.790,27 €	2.500,00 €	2.500,00 €	2.500,00 €
IP MILIEU	Voldersstraat-erosiebestrijding	U	- €	- €	30.000,00 €	- €
IP MOBILITEIT	Mobiliteitsplan	U	- €	20.166,75 €	- €	- €
	N495 - schoolomgeving Akrenstraat	O	86.609,00 €	- €	- €	- €
		U	10.000,00 €	- €	- €	- €
	Uitbreiden zones met parkeersensoren	U	2.352,73 €	18.000,00 €	- €	- €
IP NETWERKT	Aankoop voertuigen en toebehoren	U	12.000,00 €	- €	- €	- €
	Omschakeling op accumachines (incl. Netwerkt)	U	45.000,00 €	75.000,00 €	32.500,00 €	32.500,00 €
IP OVERIGPATRIM: Overig Patrimonium	AC: herinrichting gelijkvloers	U	- €	- €	200.000,00 €	200.000,00 €
	Bouw nieuw Buurthuis te Schendelbeke	U	- €	150.000,00 €	- €	- €
	Catacomben Weverijstraat	U	83,00 €	19.917,00 €	150.000,00 €	- €
	Dakrenovatie	U	- €	70.000,00 €	- €	- €
	Investeringsstoelage parochiale centra	U	50.000,00 €	50.000,00 €	50.000,00 €	50.000,00 €
	Ontwikkelen van een gezamenlijke loods	U	- €	50.000,00 €	- €	- €
	Restauratie grafkapel Moerbeke en centrum	U	- €	4.000,00 €	- €	- €
	Restauratie onroerend erfgoed	U	- €	500.000,00 €	- €	- €
	Verkoop gronden/gebouwen	O	158.930,50 €	3.595.000,00 €	- €	- €
IP POPULIER	Aanpassing sturing HVAC	U	- €	48.500,00 €	- €	- €
	Bijkomende steunbaren in de bewonerskamers	U	- €	30.000,00 €	- €	- €
	Buitenberging plaatsen	U	- €	5.000,00 €	- €	- €
	Herstelling toegangsweg naar achterzijde en terras	U	- €	50.000,00 €	- €	- €
	Koeling (koelcel)	U	37.697,17 €	- €	- €	- €
	Toegangstrap verlengen tot het dak	U	- €	10.000,00 €	- €	- €
	Uitrusting	U	54.978,27 €	46.500,00 €	46.500,00 €	46.500,00 €
	VIPA subsidie: jaarlijkse schijf	O	499.217,42 €	499.217,42 €	499.217,42 €	499.217,42 €

	Zonneluifel plaatsen	U	6.678,00 €	- €	- €	- €
IP RIOLERING	Abdijstraat: riolering	O	53.076,37 €	- €	- €	- €
	Adamstraat: riolering	U	4.500,00 €	40.000,00 €	540.000,00 €	- €
	Buizemontstraat: riolering	O	- €	- €	- €	367.886,25 €
		U	6.505,42 €	- €	- €	1.000.000,00 €
	Collectief plaatsen van IBA's	O	- €	122.500,00 €	- €	- €
		U	- €	245.000,00 €	- €	- €
	Gentsestraat: riolering	U	- €	- €	255.000,00 €	- €
	Mijnwerkersstraat:riolering	O	- €	- €	230.000,00 €	146.000,00 €
		U	68.500,00 €	300.000,00 €	770.000,00 €	- €
	N8 Leopoldlaan: riolering	O	45.000,00 €	- €	- €	- €
	Nuchten: riolering	U	23.085,81 €	10.000,00 €	- €	565.000,00 €
	Oude Steenweg: riolering	O	145.083,57 €	- €	- €	- €
		U	2.948,95 €	- €	- €	- €
	Pachtersstraat/Guilleminlaan: riolering	O	- €	301.673,50 €	- €	- €
		U	403.738,15 €	- €	- €	- €
	Pauwelstraat: riolering	U	- €	95.000,00 €	- €	- €
	Private afkoppelingen aangelanden	U	35.000,00 €	75.000,00 €	50.000,00 €	50.000,00 €
	Structureel onderhoud: riolering	U	60.000,00 €	150.000,00 €	60.000,00 €	60.000,00 €
	Studiekosten voor diverse rioleringsprojecten	U	- €	25.000,00 €	- €	- €
	Veldekensdreef: riolering	O	40.579,00 €	- €	- €	- €
	Vloerzegemstraat : riolering	O	- €	- €	400.000,00 €	230.000,00 €
		U	- €	50.000,00 €	825.000,00 €	775.000,00 €
	Wallestraat-Wolvenhoek- Bronstraat: riolering	O	- €	96.701,57 €	- €	- €
		U	- €	511.250,00 €	- €	- €
IP SAMENLEVING	AED toestel	U	2.697,41 €	3.000,00 €	- €	3.000,00 €

	Burgerbudget	U	47.905,13 €	50.000,00 €	50.000,00 €	50.000,00 €
	Divers kantoormeubilair	U	1.500,00 €	- €	- €	- €
IP SCHOONMAAK	Aankoop voertuigen en toebehoren	U	- €	35.000,00 €	- €	- €
IP SOCDIENST: Sociale dienst	Divers kantoormeubilair	U	2.000,00 €	2.000,00 €	2.000,00 €	2.000,00 €
	Divers meubilair	U	8.118,50 €	- €	- €	- €
	Renovatie doorgangswoningen	U	5.000,00 €	35.000,00 €	30.000,00 €	30.000,00 €
IP SOCIAAL HUIS	Divers kantoormeubilair	U	2.000,00 €	- €	- €	- €
IP SPORT	Kunstgras	U	15.210,91 €	- €	- €	- €
IP STEDENBOUW	Ruimtelijke uitvoeringsplannen	U	45.484,80 €	100.000,00 €	- €	- €
	Woonuitbreidingsgebieden	U	50.000,00 €	50.000,00 €	100.000,00 €	- €
IP TECHDIENST	Aankoop voertuigen en toebehoren	U	- €	200.000,00 €	- €	- €
	Diverse uitrusting, machines en installaties	U	68.070,91 €	- €	- €	- €
IP TOERISME	Aanleg camperplaatsen Den Bleek	U	- €	15.000,00 €	- €	- €
IP WDP: WC De Poort	Aankoop voertuigen en toebehoren	U	- €	- €	- €	- €
	Divers meubilair	U	4.000,00 €	- €	- €	- €
IP WEGEN	(Kleine) Karmelietenstraat	U	30.000,00 €	- €	500.000,00 €	300.000,00 €
	Divers straatmeubilair	U	- €	50.000,00 €	- €	- €
	Fietsenstallingen - uitvoering fietsbeleidsplan -	U	- €	2.000,00 €	2.000,00 €	2.000,00 €
	Fietsinfrastructuur uitvoering plan Kopenhagen	O	- €	331.545,33 €	214.921,33 €	214.921,35 €
		U	- €	1.094.500,00 €	709.500,00 €	709.500,00 €
	Lange Afstand Fietspad Schendelbeke/Zandbergen	U	- €	- €	55.000,00 €	- €
	Openbare verlichting	O	82.156,00 €	82.156,00 €	82.156,00 €	82.156,00 €
		U	397.793,00 €	397.793,00 €	397.793,00 €	397.793,00 €
	Structureel onderhoud	U	- €	2.788.000,00 €	925.000,00 €	925.000,00 €
Vernieuwen schuilhuisjes aan de bushaltes	U	- €	10.000,00 €	10.000,00 €	65.000,00 €	
IP23 RIOLERING	Hemelwaterplan	U	- €	20.000,00 €	20.000,00 €	20.000,00 €

	Modelleringsstudie van de Wijzebeek en de Hollebee	U	- €	10.000,00 €	- €	- €
IP23 WDP: WC De Poort	Divers meubilair	U	- €	1.000,00 €	1.000,00 €	1.000,00 €

Het totaal aan uitgaven inzake investeringen voor de resterende periode (2022 t.e.m. 2025) van het meerjarenplan wordt geraamd op 52.598.122,00 euro. De ontvangsten bedragen 11.565.151,00 euro.

	2020	2021	2022	2023	2024	2025
II. Investeringsaldo	€ -2.255.845,00	€ 2.133.462,00	€ -8.954.502,00	€ -12.914.132,00	€ -10.866.222,00	€ -8.298.115,00
a. Ontvangsten	€ 3.190.876,00	€ 9.786.457,00	€ 1.740.614,00	€ 6.322.211,00	€ 1.694.220,00	€ 1.808.106,00
b. Uitgaven	€ 5.446.721,00	€ 7.652.995,00	€ 10.695.116,00	€ 19.236.343,00	€ 12.560.442,00	€ 10.106.221,00

Liquiditeitenbudget

In deze aanpassing van het meerjarenplan werden nieuwe leningen ter financiering van de investeringen opgenomen t.b.v. 23.000.000 euro.

Entiteit	Rekening	Omschr. AR	Bltem	Omschr. Bltem	NIEUW 2022	NIEUW 2023	NIEUW 2024	NIEUW 2025
ST : STAD	17330009	Leningen bij kr	004000	Transacties in verl	0	4.000.000,00 €	11.000.000,00 €	8.000.000,00 €
Eindtotaal					0	4.000.000,00 €	11.000.000,00 €	8.000.000,00 €

Tot slot werd de doorgeeflening aan Sportkring NV t.b.v. 3.500.000 euro ter financiering van het multifunctioneel sportcomplex op de site aan de Molendreef niet weerhouden. Het liquiditeitenbudget werd in die zin aangepast

De totale financiële schulden zullen 68.430.643,00 euro bedragen per 31/12/2025.

Evenwichtsvereisten

Volgens art. 16 van het BVR BBC van 30 maart 2018 moeten gemeenten in hun meerjarenplannen voldoen aan bepaalde evenwichtsnormen m.n.:

- het geraamde beschikbaar budgettair resultaat moet per boekjaar groter of gelijk zijn aan nul
- de geraamde autofinancieringsmarge moet in het laatste boekjaar van de periode van het meerjarenplan groter of gelijk zijn aan nul

Uit schema M2 (infra) blijkt dat aan deze voorwaarden werd voldaan.

2. Strategische Nota

Strategische nota 2020 - 2025

GERAARDSBERGEN

Weverijstraat 20

KBO: 0207485374 NIS: 41018

Geraardsbergen

Kattestraat 27

KBO: 0212213333 NIS: 41018

Burgemeester: Guido De Padt

Algemeen directeur: Veerle Alaert

Financieel directeur Wnd: Wendy Mertens

STRATEGISCHE DOELSTELLING 1: ARMOEDEBESTRIJDING



Geraardsbergen zet actief in op het voorkomen en bestrijden van armoede. We komen tegemoet aan de basisbehoeften van de kwetsbare gezinnen in onze stad. Deze complexe problematiek vraagt een integrale aanpak. De werking van de sociale dienst wordt verder versterkt. Individuele begeleiding is de hoeksteen voor een sociaal rechtvaardige stad. Het principe van verantwoorde solidariteit blijft onverminderd overeind. Een streng, maar rechtvaardig sociaal beleid stoelt op de gelijke behandeling van iedereen, bijkomende steun voor de zwaksten. We zetten o.a. in op een intensievere aanpak van de stijgende schuldenproblematiek en de wachtlijst voor budgetbeheer.

Exploitatie						
	2020	2021	2022	2023	2024	2025
Ontvangsten	120.610	176.306	166.370	180.500	180.500	180.500
Uitgaven	107.026	110.819	187.114	245.379	143.734	143.734
Saldo	13.584	65.487	-20.744	-64.879	36.766	36.766
Investerings						
	2020	2021	2022	2023	2024	2025
Ontvangsten	918	0	0	0	0	0
Uitgaven	13.072	41.887	970	14.000	2.000	2.000
Saldo	-12.154	-41.887	-970	-14.000	-2.000	-2.000

Beleidsdoelstelling: SW_SD_Schulddaling (prioritair)

Schuldenproblematiek in Geraardsbergen substantieel laten dalen

Het aantal aanvragen voor hulp bij het beheersen van schulden blijft stijgen. Vanuit de overtuiging dat dit een belangrijke tool is om mensen uit zware armoede te houden en dit bij voorkeur vanaf de eerste vraag wordt aangepakt om escalatie te vermijden, willen we de wachlijst wegwerken en hierop bijkomend inzetten

Exploitatie						
	2020	2021	2022	2023	2024	2025
Ontvangsten	0	0	0	165.000	165.000	165.000
Uitgaven	25.940	26.403	35.000	35.000	35.000	35.000
Saldo	-25.940	-26.403	-35.000	130.000	130.000	130.000
Investerings						
	2020	2021	2022	2023	2024	2025
Ontvangsten	0	0	0	0	0	0
Uitgaven	0	1.340	0	0	0	0
Saldo	0	-1.340	0	0	0	0

Actieplan AP SD 01: SW_SD_ActSchuld (Prioritair)

Diverse acties om schuldenproblematiek substantieel te laten dalen.

Exploitatie						
	2020	2021	2022	2023	2024	2025
Ontvangsten	0	0	0	0	0	0
Uitgaven	25.940	26.403	35.000	0	0	0
Saldo	-25.940	-26.403	-35.000	0	0	0
Investerings						
	2020	2021	2022	2023	2024	2025
Ontvangsten	0	0	0	0	0	0
Uitgaven	0	1.340	0	0	0	0
Saldo	0	-1.340	0	0	0	0

Actieplan AP23 SD 01: SW_SD_23_ActSchuld (Prioritair)

Diverse acties om schuldenproblematiek substantieel te laten dalen.

Exploitatie						
	2020	2021	2022	2023	2024	2025
Ontvangsten	0	0	0	165.000	165.000	165.000
Uitgaven	0	0	0	35.000	35.000	35.000
Saldo	0	0	0	130.000	130.000	130.000

Beleidsdoelstelling: SW_SD_Uithuiszetting (prioritair)

Uithuiszettingen verminderen en voorkomen

Vooraleer de problemen escaleren krijgen huurders en verhuurders hulp om hun huurconflicten aan te pakken. Een maatschappelijk werker van de sociale dienst wordt halftijds vrijgesteld om vanaf het eerste conflict tussen huurder en verhuurder te kunnen bemiddelen. Dit moet resulteren in minder uithuiszettingen via de vrederechter

Exploitatie						
	2020	2021	2022	2023	2024	2025
Ontvangsten	0	0	0	0	0	0
Uitgaven	13.500	13.500	15.000	0	0	0
Saldo	-13.500	-13.500	-15.000	0	0	0

Actieplan AP SD 03: SW_SD_ActUithuisz (Prioritair)

Diverse acties om het aantal uithuiszettingen te doen dalen.

Exploitatie						
	2020	2021	2022	2023	2024	2025
<i>Ontvangsten</i>	0	0	0	0	0	0
<i>Uitgaven</i>	13.500	13.500	15.000	0	0	0
Saldo	-13.500	-13.500	-15.000	0	0	0

Beleidsdoelstelling: SW_WD_Basisbehoeften (prioritair)

Tegemoet komen aan basisbehoeften.

Voedseloverschotten van warenhuizen en andere producenten en het aanbod van de voedselbank verzamelen en herverdelen via herverdeelwinkel Komisjken. Het Wijkcentrum neemt de regierol op zich. CAW, Steksken, Stop Armoede, sociale dienst en andere partners werken mee aan één centrale organisatie in De Poort.

Exploitatie						
	2020	2021	2022	2023	2024	2025
<i>Ontvangsten</i>	91.992	5.335	1.370	15.500	15.500	15.500
<i>Uitgaven</i>	67.586	70.916	137.114	210.379	108.734	108.734
Saldo	24.406	-65.581	-135.744	-194.879	-93.234	-93.234
Investeringsen						
	2020	2021	2022	2023	2024	2025
<i>Ontvangsten</i>	918	0	0	0	0	0
<i>Uitgaven</i>	13.072	40.547	970	14.000	2.000	2.000
Saldo	-12.154	-40.547	-970	-14.000	-2.000	-2.000

Actieplan AP WD 01: SW_WD_ActBasisBehoef (Prioritair)

Diverse acties in het voorzien van een aanbod van voedingswaren en hygiënische producten voor kwetsbare gezinnen.

Exploitatie						
	2020	2021	2022	2023	2024	2025
<i>Ontvangsten</i>	91.992	5.335	1.370	0	0	0
<i>Uitgaven</i>	67.586	70.916	137.114	0	0	0
Saldo	24.406	-65.581	-135.744	0	0	0
Investeringsen						
	2020	2021	2022	2023	2024	2025
<i>Ontvangsten</i>	918	0	0	0	0	0
<i>Uitgaven</i>	13.072	40.547	970	0	0	0
Saldo	-12.154	-40.547	-970	0	0	0

Actieplan AP23 WD 01: SW_WD_ActBasisBehoef (Prioritair)

Diverse acties in het voorzien van een aanbod van voedingswaren en hygiënische producten voor kwetsbare gezinnen.

Exploitatie						
	2020	2021	2022	2023	2024	2025
<i>Ontvangsten</i>	0	0	0	15.500	15.500	15.500
<i>Uitgaven</i>	0	0	0	210.379	108.734	108.734
Saldo	0	0	0	-194.879	-93.234	-93.234
Investeringsen						
	2020	2021	2022	2023	2024	2025
<i>Ontvangsten</i>	0	0	0	0	0	0
<i>Uitgaven</i>	0	0	0	14.000	2.000	2.000
Saldo	0	0	0	-14.000	-2.000	-2.000

Beleidsdoelstelling: SW_SD_WLbudgetbeheer

Wachtlijst budgetbeheer wegwerken i.f.v. aangroei schuldenproblematiek.

	Exploitatie					
	2020	2021	2022	2023	2024	2025
<i>Ontvangsten</i>	28.618	170.971	165.000	0	0	0
<i>Uitgaven</i>	0	0	0	0	0	0
Saldo	28.618	170.971	165.000	0	0	0

Beleidsdoelstelling: SW_SD_Dakthuisloosheid

Dak- en thuisloosheid verminderen en voorkomen.

Dak- en thuisloosheid is een sociaal probleem dat vaak de aanleiding geeft tot een escalatie van problemen bij de betrokkene op vele levensdomeinen. Binnen de sociale dienst wordt een maatschappelijk werker halftijds vrijgesteld om personen die met deze problematiek geconfronteerd worden intensief te begeleiden naar een duurzame huisvesting (Housing First principe).

Geen financiële gegevens

Beleidsdoelstelling: SW_SD_23_Rechtopwonen

Uithuiszettingen en dak- en thuisloosheid verminderen.

Geen financiële gegevens

STRATEGISCHE DOELSTELLING: SD 02 BURGERPARTICIPATIE EN DIALOOG MET DE BURGER (PRIORITAIR)



Een goede samenwerking tussen beleid, administratie en inwoners kunnen een stuwende kracht zijn van het beleid. Een stad besturen wordt een wij-verhaal, met betrokkenheid van de burger.

Participatie krijgt een vaste plaats in het beleid. Het bestuur ziet de burger als een partner, die actief betrokken wordt bij het uitstippelen en uitwerken van een beleid.

Om Geraardsbergen samen vorm te kunnen geven, zetten we onder andere de volgende stappen:

Omdat we geloven in de creativiteit en de energie van de inwoners, voorzien we vanaf 2021 een **burgerbegroting**. De inwoners van Geraardsbergen zullen zelf kunnen bepalen welke concrete projecten ze met dit budget gerealiseerd willen zien. Het kan daarbij gaan om sociale, culturele, infrastructurele, ecologische etc. initiatieven, die van onze stad een nog betere plek om te leven maken. Zoveel mogelijk inwoners en verenigingen zullen bij dit beslissingsproces betrokken worden.

We voorzien in het meerjarenplan **witruimte**. Dit zijn als het ware witte pagina's, die we samen met de burger invullen.

Dit budget wordt vrijgehouden voor kleinschaligere burgerinitiatieven.

Deze maatregelen en initiatieven zijn erop gericht om van Geraardsbergen een nog warmere en inclusievere stad te maken, waarin elke inwoner zich gehoord en gewaardeerd – kortom, thuis – kan voelen. **Samen maken we Geraardsbergen**.

Burgerparticipatie (dorpsraden en dorpsmakers) en conversatie met de burger.

Exploitatie						
	2020	2021	2022	2023	2024	2025
Ontvangsten	0	1.487	500	8.700	8.700	8.700
Uitgaven	66.542	58.437	122.604	161.750	161.750	161.750
Saldo	-66.542	-56.950	-122.104	-153.050	-153.050	-153.050
Investerings						
	2020	2021	2022	2023	2024	2025
Ontvangsten	0	0	0	0	0	0
Uitgaven	0	2.095	47.905	0	0	0
Saldo	0	-2.095	-47.905	0	0	0

Beleidsdoelstelling: LSB_SAM_Cocreat (prioritair)

Van klassiek naar cocreatief bestuur.

We willen partnerschappen tussen burgers en het lokaal bestuur vormgeven en versterken. Om kort op de bal te kunnen spelen bij vragen/noden van burgers wordt er jaarlijks ook een bedrag "vrij gehouden" die nog niet vooraf bepaald werd, witruimte in budget.

Exploitatie						
	2020	2021	2022	2023	2024	2025
Ontvangsten	0	1.487	0	0	0	0
Uitgaven	39.153	22.640	76.588	75.750	75.750	75.750
Saldo	-39.153	-21.153	-76.588	-75.750	-75.750	-75.750

Actieplan AP SAM 06: LSB_SAM_ActCocreat (Prioritair)

Diverse acties om te evolueren van klassiek naar cocreatief lokaal bestuur.

Exploitatie						
	2020	2021	2022	2023	2024	2025
Ontvangsten	0	1.487	0	0	0	0
Uitgaven	39.153	22.640	76.588	0	0	0
Saldo	-39.153	-21.153	-76.588	0	0	0

Actieplan AP23 SAM 06: LSB_SAM_ActCoCreat (Prioritair)

Diverse acties om te evolueren van klassiek naar cocreatief lokaal bestuur.

Exploitatie						
	2020	2021	2022	2023	2024	2025
Ontvangsten	0	0	0	0	0	0
Uitgaven	0	0	0	75.750	75.750	75.750
Saldo	0	0	0	-75.750	-75.750	-75.750

Beleidsdoelstelling: LSB_SAM_Parbel

Participatief beleid.

Participatief beleid wordt in de praktijk gebracht aan de hand van een participatiereglement. Het reglement is een engagementverklaring van het bestuur naar de burgers om top down initiatieven te ontwikkelen maar ook Bottom up impulsen te ondersteunen. Alle mogelijkheden en kanalen om aan inspraak en participatie te doen worden hierin opgenomen. We werkten reeds een reglement burgerkwartier en burgerbudget uit.

Exploitatie						
	2020	2021	2022	2023	2024	2025
Ontvangsten	0	0	0	0	0	0
Uitgaven	0	0	1.775	0	0	0
Saldo	0	0	-1.775	0	0	0
Investerings						
	2020	2021	2022	2023	2024	2025
Ontvangsten	0	0	0	0	0	0
Uitgaven	0	2.095	47.905	0	0	0
Saldo	0	-2.095	-47.905	0	0	0

Beleidsdoelstelling: LSB_SAM_Parkan

Diversiteit in participatiekanalen.

Het 'sociaal kapitaal' van onze burgers, verenigingen, organisaties, ondernemers, bedrijven kunnen zien, inzetten en samenbrengen vergt meer dan een doorsnee stadswebsite. We zetten in op een nieuw instrumentarium van beleidsparticipatie: Hoplr, StadsMakerswebsite, Buurtbabbels...

Exploitatie						
	2020	2021	2022	2023	2024	2025
Ontvangsten	0	0	500	0	0	0
Uitgaven	26.742	35.317	42.318	0	0	0
Saldo	-26.742	-35.317	-41.818	0	0	0

Beleidsdoelstelling: LSB_SAM_Beleidspart

Beleidsparticipatie vanuit alle adviserende organen.

Advies en dorpsraden zijn een structureel onderdeel van ons beleid. Echter merken we dat ze alleen op hun eiland en werkdomein 'vastgeroest' zitten. We willen inzetten op dynamische raden, die leren van elkaar. We willen de meerwaarde van adviesraden en overlegplatformen verzekeren. Hiervoor moet erover gewaakt worden dat ze volwaardig erkend worden in het beleidsplanningsproces.

Exploitatie						
	2020	2021	2022	2023	2024	2025
Ontvangsten	0	0	0	8.700	8.700	8.700
Uitgaven	448	44	1.000	85.250	85.250	85.250
Saldo	-448	-44	-1.000	-76.550	-76.550	-76.550

Beleidsdoelstelling: TO_BIB_Gemeesch

Activiteiten die gemeenschapsvorming (bv. lezing over orgaandonatie of gezonde voeding) of ontmoeting stimuleren (bv. concert)

Geen financiële gegevens

Beleidsdoelstelling: RU_participatie

We streven naar een maximale en actieve participatie bij projecten van de cluster Ruimte.

Exploitatie						
	2020	2021	2022	2023	2024	2025
Ontvangsten	0	0	0	0	0	0
Uitgaven	200	436	923	750	750	750
Saldo	-200	-436	-923	-750	-750	-750

STRATEGISCHE DOELSTELLING: SD 03 UITSTRALING VAN DE STAD... VERWONDERING! (PRIORITAIR)



We zorgen voor een [aantrekkelijk en levendig handelscentrum](#) zodat mensen gezellig kunnen winkelen en wandelen in de binnenstad en handelaars en ondernemers zich graag in Geraardsbergen vestigen. [Citymarketing](#) moet het imago van Geraardsbergen verbeteren en “Graag Geraardsbergen” moet uitbreiden over de stadsgrenzen heen.

We zetten in op een aantrekkelijk, proper, levendig, toegankelijk, kind- en seniorvriendelijk, autoluw(er) en fietsvriendelijk stadscentrum waar voetgangers, fietsers en auto’s in harmonie zijn.

Door onze [visie hoger bouwen](#) en verdichten in een ruimtelijk uitvoeringsplan te gieten, zorgen we ervoor dat verdichtingsprojecten en hoge gebouwen worden gestuurd naar de juiste plaatsen.

We investeren in veilige [speelruimtes](#) in de deelgemeenten.

Erfgoed

Erfgoed is onze culturele rijkdom waarin we moeten blijven investeren.

We organiseren borgingsacties rond Krakelingen en Processie van Plaisance en zetten ons erfgoed permanent in de kijker (Erfgoeddag, Open Monumentendag).

We waarborgen het [ambacht ‘matten maken’](#). We maken een dossier op om dit aan de Vlaamse Lijst van Immaterieel Cultureel Erfgoed toe te voegen.

We brengen de musea onder in één [overkoepelend stadsmuseum](#) in de Vredestraat. We zetten verder in op de restauratie van ons [kunstpatrimonium](#).

We stellen onze [bunkers](#) uit WO II open, in samenwerking met GO! Basisschool Centrum Geraardsbergen en Wings of Memory.

Cultuur

We kiezen voor zichtbaarheid van kunstenaars uit Geraardsbergen en voor een ambitieus [kunstenbeleid](#).

Permanente kunst wordt verder uitgebreid met onder meer, [een artistieke ontmoetingsplek aan het ASZ](#) en [een kunstwerk aan het nieuwe kenniscentrum](#), uitbreiding Bizarroute,...

Ons [cultuurcentrum De Abdij](#) blijft zich inzetten om elk jaar een gevarieerd aanbod te brengen.

[Nieuwe samenwerkingsverbanden](#) op vlak van erfgoed, cultuur en toerisme versterken het lokale aanbod. (projectvereniging Route 42 voor een regionaal cultuurbeleid, oprichting van Variant, uitwerken van een regionaal toeristisch onthaalnetwerk, uitwerken van regionale projecten rond Dendertoerisme)

Tijdens deze legislatuur krijgt de nieuwe bibliotheek: “[ontmoetingscentrum De Lelie](#)” onze onverdeelde aandacht. Dit wordt niet enkel een gebouw om boeken te ontlenuen maar een heus ‘[Kenniscentrum](#)’, waar jong en oud zich kan ontplooien.

Evenementen

Geraardsbergen blijft voorzien in een breed gamma aan activiteiten en evenementen die mee uitstraling geven aan de stad.

We zetten de vrijetijdspas onverminderd in als middel om het vrijetijdsaanbod voor elke Geraardsbergenaar toegankelijk te maken.

Visit Geraardsbergen

Toerisme is belangrijk voor onze stad.

Samen met alle toeristische **partners** (gidsen, onthaalwerkers, logies, attracties) versterken we het wandel- en het fietsaanbod. Samen met onze logies werken we aan een gastvrije stad.

In 2016 verbreedde Geraardsbergen met San Pietro di Feletto en in 2017 met Mûr-de-Bretagne. De **verbroedering** van deze drie muren werken we verder uit met een werkgroep en uitwisselingen om mekaar toeristische troeven te promoten.

Samen met Karakters wordt de toeristische communicatie herwerkt.

Sport

We zetten in op '**sporten voor iedereen**'. We realiseren dit door een goede samenwerking met sportverenigingen en andere partners. We werken ook meer sportmogelijkheden voor **kansengroepen** uit. Dankzij de organisatie van sportdagen voor mensen met beperkingen, willen we ook hen de mogelijkheid geven om te bewegen.

We leggen de focus op de uitbouw van een **laagdrempelige sportinfrastructuur** zoals loopomlopen en mountainbike routes.

Uitstraling stad... verwondering! Sport, cultuur en ondernemerschap samen één. Hier komen en wonen we graag.

Exploitatie						
	2020	2021	2022	2023	2024	2025
<i>Ontvangsten</i>	56.407	67.027	90.798	137.448	30.000	30.000
<i>Uitgaven</i>	267.424	393.734	470.848	454.662	458.272	258.802
Saldo	-211.017	-326.708	-380.050	-317.214	-428.272	-228.802
Investerings						
	2020	2021	2022	2023	2024	2025
<i>Ontvangsten</i>	0	0	0	0	0	0
<i>Uitgaven</i>	210.957	222.607	4.660.318	119.318	45.000	25.000
Saldo	-210.957	-222.607	-4.660.318	-119.318	-45.000	-25.000

Beleidsdoelstelling: TO_CULERF_Koest (prioritair)

Samen erfgoed koesteren.

We dragen samen zorg voor onroerend, roerend en immaterieel erfgoed. We doen dit niet alleen door het te restaureren, maar ook door met de erfgoedgemeenschappen te zoeken naar manieren om interesse voor het erfgoed op te wekken en zo over te dragen naar volgende generaties.

Exploitatie						
	2020	2021	2022	2023	2024	2025
<i>Ontvangsten</i>	0	0	2.690	0	0	0
<i>Uitgaven</i>	76.736	35.249	93.630	98.910	104.020	103.550
Saldo	-76.736	-35.249	-90.940	-98.910	-104.020	-103.550
Investerings						
	2020	2021	2022	2023	2024	2025
<i>Ontvangsten</i>	0	0	0	0	0	0
<i>Uitgaven</i>	16.146	0	0	0	0	0
Saldo	-16.146	0	0	0	0	0

Actieplan AP CULERF 03: TO_CULERF_Restauratie (Prioritair)

Diverse acties om erfgoed te restaureren.

Geen financiële gegevens

Beleidsdoelstelling: EV_INFR_VtInfra (prioritair)

Moderne en aangename vrijetijdsinfrastructuur.

De nieuwe sporthal is een aantrekkingspool geworden voor de vele sportclubs. Blijvend inzetten op het creëren van een optimale dienstverlening en zo efficiënt mogelijk plannen van de bezetting.

Exploitatie						
	2020	2021	2022	2023	2024	2025
Ontvangsten	0	0	0	0	0	0
Uitgaven	99	48	2.885	0	0	0
Saldo	-99	-48	-2.885	0	0	0
Investerings						
	2020	2021	2022	2023	2024	2025
Ontvangsten	0	0	0	0	0	0
Uitgaven	179.355	213.761	4.636.239	0	0	0
Saldo	-179.355	-213.761	-4.636.239	0	0	0

Actieplan AP EVINFR 04: EV_INFR_VtInfra (Prioritair)

Diverse acties rond opwaardering vrijetijdsinfrastructuur.

Exploitatie						
	2020	2021	2022	2023	2024	2025
Ontvangsten	0	0	0	0	0	0
Uitgaven	99	48	2.885	0	0	0
Saldo	-99	-48	-2.885	0	0	0
Investerings						
	2020	2021	2022	2023	2024	2025
Ontvangsten	0	0	0	0	0	0
Uitgaven	179.355	213.761	4.636.239	0	0	0
Saldo	-179.355	-213.761	-4.636.239	0	0	0

Beleidsdoelstelling: SW_JD_PlekStad

Geraardsbergen is een kindvriendelijke stad waarin elk kind en elke jongere de ruimte krijgt zich thuis te voelen.

Exploitatie						
	2020	2021	2022	2023	2024	2025
Ontvangsten	0	0	0	0	0	0
Uitgaven	5.374	5.892	16.301	13.450	11.950	12.950
Saldo	-5.374	-5.892	-16.301	-13.450	-11.950	-12.950
Investerings						
	2020	2021	2022	2023	2024	2025
Ontvangsten	0	0	0	0	0	0
Uitgaven	13.641	5.682	0	119.318	25.000	25.000
Saldo	-13.641	-5.682	0	-119.318	-25.000	-25.000

Beleidsdoelstelling: TO_TOER_Onth

Versterken van een gastvrij en professioneel toeristisch onthaal.

Exploitatie						
	2020	2021	2022	2023	2024	2025
Ontvangsten	5.750	1.225	0	0	0	0
Uitgaven	18.705	21.269	20.320	0	0	0
Saldo	-12.955	-20.044	-20.320	0	0	0

Beleidsdoelstelling: TO_TOER_StadKijker

Stad in de kijker. Investeren in de aantrekkingskracht van de stad.

Investeren in de aantrekkingskracht van een stad is investeren in het welzijn van haar inwoners en het opwaarderen/restaureren van haar patrimonium. Toeristen die onze stad bezoeken voelen het kloppend hart van onze historische stad en genieten van een kwaliteitsvol aanbod op vlak van erfgoed, cultuur en natuur/recreatie.

Exploitatie						
	2020	2021	2022	2023	2024	2025
Ontvangsten	27.062	15.518	49.612	0	0	0
Uitgaven	44.936	120.236	110.185	0	0	0
Saldo	-17.875	-104.718	-60.573	0	0	0

Beleidsdoelstelling: TO_CULERF_Part

Samen en in participatie bouwen aan het cultuur -en erfgoedbeleid van de stad.

Exploitatie						
	2020	2021	2022	2023	2024	2025
Ontvangsten	8.781	7.412	8.497	0	0	0
Uitgaven	41.553	30.660	86.166	0	0	0
Saldo	-32.772	-23.247	-77.669	0	0	0

Beleidsdoelstelling: LSB_ECO_Kernverst

Naar een integraal kernversterkend beleid met langetermijnvisie

Een centrummanager werd aangesteld om een visie en bijhorend actieplan op te maken.

Exploitatie						
	2020	2021	2022	2023	2024	2025
Ontvangsten	14.815	42.872	30.000	137.448	30.000	30.000
Uitgaven	80.021	180.381	140.362	342.302	342.302	142.302
Saldo	-65.206	-137.509	-110.362	-204.854	-312.302	-112.302
Investerings						
	2020	2021	2022	2023	2024	2025
Ontvangsten	0	0	0	0	0	0
Uitgaven	1.815	3.164	24.079	0	20.000	0
Saldo	-1.815	-3.164	-24.079	0	-20.000	0

Beleidsdoelstelling: LSB_ECO_Potwal

Economisch inspelen op het potentieel van de Waalse stadsgrens.

We willen shoppers van over de taalgrens overtuigen om in Geraardsbergen te komen shoppen.

Exploitatie						
	2020	2021	2022	2023	2024	2025
Ontvangsten	0	0	0	0	0	0
Uitgaven	0	0	1.000	0	0	0
Saldo	0	0	-1.000	0	0	0

Beleidsdoelstelling: TO_BIB_Cult

Bibliotheek stimuleert cultuur.

Bevorderen van lezen, voorlezen en leescultuur (bv. voorleessessies voor kinderen; leesgroepen voor volwassenen en kinderen; lezingen van auteurs); bevorderen van cultuureducatie (bv. tentoonstellingen).

Geen financiële gegevens

STRATEGISCHE DOELSTELLING: SD 04 ZORG EN VERBINDING (PRIORITAIR)



De komende jaren zetten we alles op alles voor een hechter samenleven. We gaan samen met de Vlaamse overheid [wijkverbeteringscontracten](#) aan. Het gaat daarbij om buurten met een 'lage werkzaamheidsgraad, slechte woonkwaliteit, lage scholingsgraad, hoge concentratie anderstaligheid, lage inkomens,...' (Vlaamse regeerakkoord). Met het budget worden concrete acties opgezet en maatregelen genomen om het leven (werken, wonen, schoolgaan,...) in deze wijken te verbeteren.

Geraardsbergen zet sensibiliserende acties op om het [geestelijke welbevinden](#) aan te pakken. Hierbij gaat aandacht naar psychische kwetsbaarheid en specifieke problematieken. Vroegdetectie is hierbij belangrijk. De aanpak kadert in een breder welzijns-, gezondheids- en veiligheidsbeleid, waarbij actoren zoveel als mogelijk op elkaar worden afgestemd.

[Gelijke kansenbeleid](#) bundelt alle krachten om te sensibiliseren en ongelijkheden in onze samenleving aan te pakken. De toegankelijkheid van gebouwen, begraafplaatsen en evenementen wordt extra ondersteund. Het gelijke kansenbeleid richt zich naar [verschillende doelgroepen](#). Het [integratiebeleid](#) zet in op projecten die ervoor zorgen dat nieuwkomers zich integreren.

We voeren in Geraardsbergen de [strijd tegen eenzaamheid](#) op. We voeren acties op maat uit en zetten sensibiliseringscampagnes op. Zo komen er huisbezoeken bij alle 75+'ers en wordt er ook een telefonisch meldpunt in het leven geroepen.

Geraardsbergen kiest om WZC De Populier, WZC Denderoord en het kinderdagverblijf in eigen beheer te houden en engageert zich om de kwaliteit van deze dienstverlening te versterken.

De [mantelzorgpremie](#) blijft behouden. De invulling wordt afgetoetst aan de beslissing van Vlaanderen. Mogelijk zal die breder zijn dan louter een financiële tegemoetkoming.

We zetten in op de coördinatie en versterking van onze [vrijwilligerswerking](#). Vrijwilligers zijn één van de hoekstenen binnen onze samenleving om mensen met elkaar te verbinden. Vrijwilligerswerk is inspirerend, versterkt als mens en draagt bij tot een warme samenleving.

Al deze maatregelen en initiatieven zijn erop gericht van Geraardsbergen een nog [warmere en inclusievere stad](#) te maken, waarin elke inwoner zich gehoord en gewaardeerd – kortom, [thuis](#) – kan voelen.

Kindvriendelijke stad

[Kinderrechten](#) vormen de basis van Geraardsbergen als kindvriendelijke stad. Kinderen zijn bijzonder kwetsbaar en hebben extra bescherming nodig. Zo bewaken we de laagdrempeligheid van onze [speelpleinwerking](#). Elk kind en elke jongere moet zich thuis voelen in Geraardsbergen. Een plek in de stad voor iedereen! Er is extra aandacht voor de maatschappelijk kwetsbare kinderen en jongeren via ons [jeugdopbouwwerk](#).

Qua kinderopvang stemmen we het [vrijtijdsaanbod van kinderen](#), zowel in de vakantie als naschools, beter op elkaar af.

We werken ook samen met [scholen](#) om hen te ondersteunen in hun zorg op maat voor alle leerlingen en over de schoolgrenzen heen. Het terugdringen van de schoolse achterstand van onze kinderen en jongeren is belangrijk om hun [tewerkstellingskansen te verhogen](#). We hebben hierbij speciale aandacht voor zwakkere kansengroepen. Via duaal leren verhogen we de samenwerking tussen onderwijs en het bedrijfsleven. De secundaire scholen ondersteunen we via een [schoolopbouwwerker](#) die de brug kan vormen tussen thuis en school, welzijnsorganisaties en verenigingen. In onze [Kunstacademie](#) zetten we speciaal in op een sterk zorgbeleid en op de aanpak van kwetsbare leerlingen. We investeren in de gefaseerde renovatie van dit gebouw in functie van de toegankelijkheid en hedendaagse infrastructuur ervan.

In al onze acties zorgen we voor een goede diversiteit, integratie, toegankelijkheid en gelijke kansen voor iedereen. Zorgzame en verbindende stad: samenleving en lokale regierol.

Exploitatie						
	2020	2021	2022	2023	2024	2025
Ontvangsten	512.847	792.241	469.840	117.009	77.585	70.100
Uitgaven	767.089	793.248	899.400	582.217	370.733	360.582
Saldo	-254.242	-1.007	-429.560	-465.207	-293.148	-290.482
Investerings						
	2020	2021	2022	2023	2024	2025
Ontvangsten	30.000	0	0	0	0	0
Uitgaven	30.529	55.932	5.197	3.000	0	3.000
Saldo	-529	-55.932	-5.197	-3.000	0	-3.000
Financiering						
	2020	2021	2022	2023	2024	2025
Ontvangsten	80	800	2.500	0	0	0
Uitgaven	0	0	0	0	0	0
Saldo	80	800	2.500	0	0	0

Beleidsdoelstelling: LBS_SAM_BeleidEenz (prioritair)

Beleid rond eenzaamheid opzetten.

In een startconferentie willen we aandacht vragen voor het thema eenzaamheid en samen met de partners te komen tot een gedragen actieplan.

Tijdens de legislatuur zullen verschillende sensibiliseringscampagnes lopen over het thema 'eenzaamheid'

Exploitatie						
	2020	2021	2022	2023	2024	2025
Ontvangsten	0	0	37.425	44.909	7.485	0
Uitgaven	394	1.101	14.760	124.375	19.775	14.775
Saldo	-394	-1.101	22.665	-79.466	-12.290	-14.775

Actieplan AP SAM 12: LSB_SAM_ActBeleidEenz (Prioritair)

Diverse acties m.b.t. het beleid rond eenzaamheid.

Exploitatie						
	2020	2021	2022	2023	2024	2025
Ontvangsten	0	0	37.425	0	0	0
Uitgaven	394	1.101	14.760	0	0	0
Saldo	-394	-1.101	22.665	0	0	0

Actieplan AP23 SAM 12: LBS_SAM_BeleidEenz (Prioritair)

Diverse acties m.b.t. het beleid rond eenzaamheid.

Exploitatie						
	2020	2021	2022	2023	2024	2025
Ontvangsten	0	0	0	44.909	7.485	0
Uitgaven	0	0	0	124.375	19.775	14.775
Saldo	0	0	0	-79.466	-12.290	-14.775

*Beleidsdoelstelling: LSB_SAM_DrugBel (prioritair)**Inzetten op drugbegeleiding.*

De gespecialiseerde drughulpverlening in Geraardsbergen wordt financieel ondersteund om een aanbod op basis van lokale noden verder uit te werken. Zo zet De Kiem in op intensievere begeleiding van ouders met jonge kinderen met een verslavingsproblematiek en via het CGG is er een ambulante hulpverlening voor personen met een alcoholverslaving voorzien. Daarnaast is er ook financiële ondersteuning voor het team drugpreventie en -begeleiding van het CGG.

Exploitatie						
	2020	2021	2022	2023	2024	2025
<i>Ontvangsten</i>	9.018	6.858	9.018	5.100	5.100	5.100
<i>Uitgaven</i>	107.293	77.214	120.216	133.088	135.911	135.911
Saldo	-98.274	-70.356	-111.198	-127.988	-130.811	-130.811

Actieplan AP SAM 22: LSB_SAM_ActDrugBel (Prioritair)

Diverse acties m.b.t. inzetten op vroeginterventie en op deskundige en voldoende begeleidingsmogelijkheden bij druggebruik.

Exploitatie						
	2020	2021	2022	2023	2024	2025
<i>Ontvangsten</i>	9.018	6.858	9.018	0	0	0
<i>Uitgaven</i>	107.293	77.214	120.216	0	0	0
Saldo	-98.274	-70.356	-111.198	0	0	0

Actieplan AP23 SAM 22: LSB_SAM_ActDrugBel (Prioritair)

Diverse acties m.b.t. inzetten op vroeginterventie en op deskundige en voldoende begeleidingsmogelijkheden bij druggebruik.

Exploitatie						
	2020	2021	2022	2023	2024	2025
<i>Ontvangsten</i>	0	0	0	5.100	5.100	5.100
<i>Uitgaven</i>	0	0	0	133.088	135.911	135.911
Saldo	0	0	0	-127.988	-130.811	-130.811

Beleidsdoelstelling: SW_HVK_GGZGezin

Inzetten op het verbeteren van de geestelijke gezondheidszorg bij jonge gezinnen met specifieke aandacht voor verslavingsproblematiek.

Geen financiële gegevens

Beleidsdoelstelling: SW_JD_ToegVTAanbod

Geraardsbergen is een kindvriendelijke stad waarin elk kind en elke jongere toegang heeft tot een bruikbaar vrijetijdsaanbod.

Exploitatie						
	2020	2021	2022	2023	2024	2025
<i>Ontvangsten</i>	8.835	19.647	44.957	36.000	36.000	36.000
<i>Uitgaven</i>	166.727	191.161	253.940	149.336	149.336	149.336
Saldo	-157.892	-171.514	-208.983	-113.336	-113.336	-113.336
Investerings						
	2020	2021	2022	2023	2024	2025
<i>Ontvangsten</i>	0	0	0	0	0	0
<i>Uitgaven</i>	321	260	0	0	0	0
Saldo	-321	-260	0	0	0	0

Beleidsdoelstelling: SW_JD_VeilHav

Geraardsbergen is een veilige haven waar kinderen en jongeren zich kunnen vormen, ontwikkelen en ondersteuning krijgen. Geraardsbergen vindt hun stem belangrijk.

Exploitatie						
	2020	2021	2022	2023	2024	2025
Ontvangsten	0	0	0	0	0	0
Uitgaven	5.703	1.864	3.850	0	0	0
Saldo	-5.703	-1.864	-3.850	0	0	0

Beleidsdoelstelling: LSB_SAM_ZorgbSchol

Zorgbeleid van scholen ondersteunen.

Zo komt op regelmatige basis een lerend netwerk 'samen tegen schooluitval' samen.

Exploitatie						
	2020	2021	2022	2023	2024	2025
Ontvangsten	0	0	0	0	0	0
Uitgaven	0	0	680	0	0	0
Saldo	0	0	-680	0	0	0

Beleidsdoelstelling: LSB_SAM_Schooluitv

Om schooluitval in kaart te brengen en te voorkomen, wordt een schoolopbouwwerker via SAAMO ingezet. Die werkt, in samenspraak met de scholen en het lokaal bestuur, acties op maat uit.

Exploitatie						
	2020	2021	2022	2023	2024	2025
Ontvangsten	0	0	0	0	0	0
Uitgaven	10.599	63.429	82.642	0	0	0
Saldo	-10.599	-63.429	-82.642	0	0	0

Beleidsdoelstelling: LSB_SAM_SchoolArbm

Binnen het flankerend onderwijs willen we de overgang tussen school en arbeidsmarkt faciliteren. Dit doen we door andere jongeren aan te moedigen om hun rijbewijs te behalen via rijbewijs op school.

Exploitatie						
	2020	2021	2022	2023	2024	2025
Ontvangsten	0	0	4.250	0	0	0
Uitgaven	0	0	8.950	0	0	0
Saldo	0	0	-4.700	0	0	0

Beleidsdoelstelling: LSB_SAM_Levenleren

We stimuleren levenslang leren en verder studeren door onder andere het aanbieden van workshops 'leren leren' als voorbereiding op het hoger onderwijs.

Exploitatie						
	2020	2021	2022	2023	2024	2025
Ontvangsten	0	0	0	0	0	0
Uitgaven	1.600	790	600	0	0	0
Saldo	-1.600	-790	-600	0	0	0

Beleidsdoelstelling: LSB_SAM_Ontmoet

Er wordt volop ingezet op het creëren van ontmoetingsmomenten voor ouderen.

Er gaat extra aandacht naar de deelgemeenten bij de planning van de momenten.

Exploitatie						
	2020	2021	2022	2023	2024	2025
Ontvangsten	0	4.040	8.700	0	0	0
Uitgaven	4	9.151	18.750	0	0	0
Saldo	-4	-5.111	-10.050	0	0	0

Beleidsdoelstelling: LSB_SAM_ComSen

Er vertrekt 2 keer per jaar een gerichte communicatie naar ouderen via een infoblad.

Exploitatie						
	2020	2021	2022	2023	2024	2025
Ontvangsten	0	0	0	0	0	0
Uitgaven	5.233	10.104	11.000	0	0	0
Saldo	-5.233	-10.104	-11.000	0	0	0

Beleidsdoelstelling: LSB_SAM_DetectEenz

Aan de hand van huisbezoeken, telefoontjes, ... willen we eenzaamheid detecteren.

Exploitatie						
	2020	2021	2022	2023	2024	2025
Ontvangsten	0	0	0	0	0	0
Uitgaven	1.054	3.344	2.500	0	0	0
Saldo	-1.054	-3.344	-2.500	0	0	0
Investerings						
	2020	2021	2022	2023	2024	2025
Ontvangsten	0	0	0	0	0	0
Uitgaven	0	1.420	2.500	0	0	0
Saldo	0	-1.420	-2.500	0	0	0

Beleidsdoelstelling: LSB_SAM_GezondGemeen

Geraardsbergen is gezonde gemeente.

Er wordt meegewerkt aan preventieve gezondheidscampagnes, plaatsen van AED toestellen, opleidingen reanimeren en defibrilleren. Ook geestelijke gezondheid krijgt de nodige aandacht.

Exploitatie						
	2020	2021	2022	2023	2024	2025
Ontvangsten	0	3.147	0	0	0	0
Uitgaven	4.311	4.508	59.518	48.018	19.790	19.790
Saldo	-4.311	-1.361	-59.518	-48.018	-19.790	-19.790
Investerings						
	2020	2021	2022	2023	2024	2025
Ontvangsten	0	0	0	0	0	0
Uitgaven	2.327	303	2.697	3.000	0	3.000
Saldo	-2.327	-303	-2.697	-3.000	0	-3.000

Beleidsdoelstelling: LSB_SAM_SocSamenh

Sociale samenhang tussen alle inwoners bevorderen door gericht naar talenten van nieuwkomers te zoeken en aan de slag te gaan.

Exploitatie						
	2020	2021	2022	2023	2024	2025
Ontvangsten	3.000	0	250	0	0	0
Uitgaven	606	759	6.706	0	0	0
Saldo	2.394	-759	-6.456	0	0	0

Beleidsdoelstelling: LSB_SAM_DrempNieuwk

Drempels voor nieuwkomers verlagen via onthaalgesprekken (ism pin vzw), babbelplus werking uit te bouwen,...

Exploitatie						
	2020	2021	2022	2023	2024	2025
Ontvangsten	0	0	0	0	0	0
Uitgaven	13.592	20.777	49.575	0	0	0
Saldo	-13.592	-20.777	-49.575	0	0	0

Beleidsdoelstelling: LSB_SAM_VrijwBeleid

Uitwerken van een intern vrijwilligersbeleid.

Exploitatie						
	2020	2021	2022	2023	2024	2025
Ontvangsten	0	0	0	0	0	0
Uitgaven	0	1.500	2.750	16.801	16.802	21.651
Saldo	0	-1.500	-2.750	-16.801	-16.802	-21.651

Beleidsdoelstelling: LSB_SAM_OnderstVwVO

Ondersteunen van vrijwilligers en vrijwilligersorganisaties aan de hand van vrijwilligersacademies.

Exploitatie						
	2020	2021	2022	2023	2024	2025
Ontvangsten	0	0	0	0	0	0
Uitgaven	225	300	4.050	0	0	0
Saldo	-225	-300	-4.050	0	0	0

Beleidsdoelstelling: LSB_SAM_VrijwKwetsb

Vrijwilligerswerk faciliteren voor maatschappelijk kwetsbare doelgroepen aan de hand van een begeleidings- en coachingstraject.

Exploitatie						
	2020	2021	2022	2023	2024	2025
Ontvangsten	0	0	0	0	0	0
Uitgaven	0	0	250	0	0	0
Saldo	0	0	-250	0	0	0

Beleidsdoelstelling: LSB_SAM_PromVrijw

Promoten vrijwilligerswerk door vrijwilligers jaarlijks te bedanken, hen in de kijker te zetten en 3 jaarlijks een groot evenement rond vrijwilligerswerk te organiseren.

Exploitatie						
	2020	2021	2022	2023	2024	2025
Ontvangsten	0	0	0	0	0	0
Uitgaven	3.565	4.081	10.001	0	0	0
Saldo	-3.565	-4.081	-10.001	0	0	0

Beleidsdoelstelling: LSB_SAM_DrugPrev

Inzetten op drugpreventie in samenwerking met de scholen en andere partners.

Exploitatie						
	2020	2021	2022	2023	2024	2025
Ontvangsten	0	0	0	0	0	0
Uitgaven	0	1.094	6.000	0	0	0
Saldo	0	-1.094	-6.000	0	0	0

Beleidsdoelstelling: LSB_SAM_Regie

De intergemeentelijke subsidie voor geïntegreerd breed onthaal (GBO) werd goedgekeurd.

Het GBO wil iets doen aan onderbescherming en nauw aansluiten bij de vragen en noden van mensen. De halftijds medewerker werkt zowel voor Geraardsbergen als Ninove.

Exploitatie						
	2020	2021	2022	2023	2024	2025
Ontvangsten	0	0	62.500	25.000	25.000	25.000
Uitgaven	0	0	0	3.500	1.000	1.000
Saldo	0	0	62.500	21.500	24.000	24.000

Beleidsdoelstelling: SW_WD_Verbinden

Kwetsbare personen samenbrengen en verbinden.

Mensen die kampen met een achterstelling op verschillende levensdomeinen, dreigen vaak geïsoleerd te raken in de samenleving. Wat betekent dat de hulplijnen van mensen wegvallen en de kwetsbaarheid nog groter maakt. In het Wijkcentrum wordt ingezet op verbinding en ontmoeting, zodat het netwerk rond kwetsbare personen groter wordt en hun zelfredzaamheid groter.

Exploitatie						
	2020	2021	2022	2023	2024	2025
Ontvangsten	0	0	1.000	0	0	0
Uitgaven	4.528	9.053	3.900	0	0	0
Saldo	-4.528	-9.053	-2.900	0	0	0

Beleidsdoelstelling: *OMG_MIL_dierenwelzijn*

We respecteren het welzijn van dieren.

Er wordt een dierenbeleidsplan opgemaakt waarin verschillende actiepunten worden opgenomen. Deze nota zal breder zijn dan enkel het dierenwelzijn op zich. We zullen ook aandacht besteden aan de aanwezigheid van wilde dieren, het bestrijden van exoten, de bestrijding van ongewenste dieren en het informeren rond alles wat met dieren te maken heeft.

Exploitatie						
	2020	2021	2022	2023	2024	2025
<i>Ontvangsten</i>	0	0	0	0	0	0
<i>Uitgaven</i>	14.583	10.718	22.430	0	0	0
Saldo	-14.583	-10.718	-22.430	0	0	0

Beleidsdoelstelling: *KA_Kunstkuur*

Subsidieproject Kunstkuur

Kunstkuur is een lokale samenwerking van 3 jaar tussen een academie van het deeltijds kunstonderwijs en een school uit het basis-, secundair of hoger onderwijs met eventueel een derde externe partner. Gedurende 3 schooljaren ontvangt de Kunstacademie per samenwerking een puntenenveloppe en een jaarlijkse subsidie. Dit budget kan ingezet worden om materiaal aan te kopen, een culturele organisatie te vergoeden (bv workshops) of toegangsgelden te betalen. Samen met de scholen wordt er gewerkt aan cultuurrijker onderwijs. De Kunstacademie krijgt een vertrouwd gezicht en leerlingen vinden zo sneller de weg naar het deeltijds kunstonderwijs.

Exploitatie						
	2020	2021	2022	2023	2024	2025
<i>Ontvangsten</i>	3.411	18.671	6.539	6.000	4.000	4.000
<i>Uitgaven</i>	1.741	3.365	5.200	7.500	4.300	4.300
Saldo	1.671	15.306	1.339	-1.500	-300	-300

Beleidsdoelstelling: *LSB_SAM_InfoSchool*

Scholen worden geïnformeerd over het aanbod van het lokaal bestuur onder andere door het regelmatig versturen van een nieuwsbrief voor leerkrachten binnen Geraardsbergen.

Exploitatie						
	2020	2021	2022	2023	2024	2025
<i>Ontvangsten</i>	0	0	0	0	0	0
<i>Uitgaven</i>	0	1.166	1.201	0	0	0
Saldo	0	-1.166	-1.201	0	0	0

Beleidsdoelstelling: *LSB_SAM_Mantelzorg*

Aandacht voor mantelzorg aan de hand van een mantelzorgpremie

Exploitatie						
	2020	2021	2022	2023	2024	2025
<i>Ontvangsten</i>	0	0	0	0	0	0
<i>Uitgaven</i>	18.300	39.725	40.000	0	0	0
Saldo	-18.300	-39.725	-40.000	0	0	0

Beleidsdoelstelling: LSB_SAM_NoordZuid

Actieve Noord Zuid Koepel die zich inzet om de Noord Zuid problematiek kenbaar te maken bij de Geraardsbergse bevolking.

Exploitatie						
	2020	2021	2022	2023	2024	2025
Ontvangsten	0	0	0	0	0	0
Uitgaven	1.500	1.160	2.220	0	0	0
Saldo	-1.500	-1.160	-2.220	0	0	0

Beleidsdoelstelling: LSB_SAM_Taalbeleid

Taalbeleid voeren door het aanbieden van voldoende oefenkansen Nederlands.

Exploitatie						
	2020	2021	2022	2023	2024	2025
Ontvangsten	0	287	0	0	0	0
Uitgaven	11.485	11.062	15.100	0	0	0
Saldo	-11.485	-10.775	-15.100	0	0	0

Beleidsdoelstelling: LSB_SAM_Diversiteitsbeleid

Een diversiteitsbeleid voeren door het aanbieden van vormingen. Dit kan zowel voor eigen medewerkers als voor externen ingezet worden.

Exploitatie						
	2020	2021	2022	2023	2024	2025
Ontvangsten	0	0	0	0	0	0
Uitgaven	0	250	1.725	0	0	0
Saldo	0	-250	-1.725	0	0	0

Beleidsdoelstelling: LSB_SAM_DrugInKaart

Problematiek omtrent middelenbeleid in kaart brengen.

Exploitatie						
	2020	2021	2022	2023	2024	2025
Ontvangsten	0	0	0	0	0	0
Uitgaven	0	0	500	0	0	0
Saldo	0	0	-500	0	0	0

Beleidsdoelstelling: LSB_SAM_KwetsbWijk

De subsidie wijkverbeteringscontracten werd aangevraagd, maar niet goedgekeurd. Het budget wordt voor de komende jaren verminderd en het overige budget zal onder andere worden gebruikt om in te zetten als cofinanciering bij andere projectoproepen zoals plan samenleven

Exploitatie						
	2020	2021	2022	2023	2024	2025
Ontvangsten	0	0	1	0	0	0
Uitgaven	0	0	5.250	0	0	0
Saldo	0	0	-5.249	0	0	0

Beleidsdoelstelling: LSB_SAM_GelijkeKans

Voeren van een gelijke kansen beleid

Binnen het gelijke kansen beleid, bakenen we jaarlijks bakenen een doelgroep af om een gepaste sensibiliseringsacties uit te werken.

Exploitatie						
	2020	2021	2022	2023	2024	2025
<i>Ontvangsten</i>	0	0	0	0	0	0
<i>Uitgaven</i>	1.683	7.797	6.975	6.975	6.975	6.975
Saldo	-1.683	-7.797	-6.975	-6.975	-6.975	-6.975

Beleidsdoelstelling: LB_COVID

Algemene maatregelen m.b.t. COVID-19 pandemie.

Exploitatie						
	2020	2021	2022	2023	2024	2025
<i>Ontvangsten</i>	488.582	739.591	295.200	0	0	0
<i>Uitgaven</i>	392.363	317.776	138.161	92.624	16.844	6.844
Saldo	96.219	421.815	157.039	-92.624	-16.844	-6.844
Investerings						
	2020	2021	2022	2023	2024	2025
<i>Ontvangsten</i>	30.000	0	0	0	0	0
<i>Uitgaven</i>	27.882	53.949	0	0	0	0
Saldo	2.118	-53.949	0	0	0	0
Financiering						
	2020	2021	2022	2023	2024	2025
<i>Ontvangsten</i>	80	800	2.500	0	0	0
<i>Uitgaven</i>	0	0	0	0	0	0
Saldo	80	800	2.500	0	0	0

STRATEGISCHE DOELSTELLING: SD 05 LOKALE TEWERKSTELLING (PRIORITAIR)



We blijven inzetten op **kwantitatieve openbare markten**. Duurzaamheid, streekproducten en korte keten vanuit de lokale landbouw bieden oplossingen voor lokale noden in dagelijkse goederen zoals voeding.

Geraardsbergen heeft het label van fairtrade gemeente, hierbij moedigen we verantwoord consumenten en eerlijke handel aan. We streven naar de eerste **fairtradedstraat** en ontwikkelen een nieuwe **fairtradedekaart**. We stimuleren lokale, duurzame handel en korte keten met een lokale voedselstrategie.

We creëren een **ondernemersvriendelijk klimaat** dat zich vertaalt in een integrale aanpak over de beleidsdomeinen heen. Geraardsbergen wil bedrijven aantrekken door hen de nodige faciliteiten aan te bieden, een nieuwe kmo-zone in gebruik te nemen en het bestaande bedrijventerrein te verfraaien. Door bedrijven nog meer te ondersteunen (onthaal van nieuwe bedrijven, organiseren van lokale workshops,...) vinden ze een thuishaven in Geraardsbergen.

Via het maatwerkplan Concordia 2030, samenwerkingen met partners als VDAB, Bouwbaan (Constructiv),... streven we ernaar om de **lokale werkgelegenheid** verder te ontwikkelen en meer Geraardsbergenaars op een **duurzame manier** tewerk te stellen.

Geraardsbergen zal in functie van de economische ontwikkeling ook **over de stadsgrenzen heen** gaan kijken. Door de vele ondernemersruimten net over de Waalse stadsgrens biedt dit opportuniteiten zowel naar vestigingsmogelijkheden als naar jobcreatie in de regio. Het is noodzakelijk om te zorgen voor optimale woon-werkverbindingen naar deze werkplekken.

Er wordt daarnaast ook sterk ingezet op **activering en werkgelegenheid** in onze stad.

Tewerkstelling in eigen streek faciliteren.

Exploitatie						
	2020	2021	2022	2023	2024	2025
Ontvangsten	1.037.918	1.337.789	1.570.145	1.107.557	1.107.623	1.107.623
Uitgaven	719.285	1.957.918	2.057.732	1.983.647	2.071.098	2.072.866
Saldo	318.633	-620.129	-487.587	-876.090	-963.474	-965.243
Investerings						
	2020	2021	2022	2023	2024	2025
Ontvangsten	0	0	0	0	0	0
Uitgaven	3.140	2.696	1.000	1.000	1.000	1.000
Saldo	-3.140	-2.696	-1.000	-1.000	-1.000	-1.000

Beleidsdoelstelling: SW_SD_Activering (prioritair)

50% van de potentieel te activeren personen in een activeringstraject brengen.

Cliënten van de sociale dienst worden maximaal geactiveerd naar een tewerkstelling. Daartoe hanteert de dienst activering op maat van de cliënt verschillende trajecten. Van zeer laagdrempelige projecten zoals vrijwilligerswerk tot een artikel 60 tewerkstelling. Het doel is dat mensen systematisch de basiscompetenties verwerven en de voorwaarden vervuld krijgen voor een volwaardige tewerkstelling op de reguliere arbeidsmarkt.

Exploitatie						
	2020	2021	2022	2023	2024	2025
Ontvangsten	987.794	1.267.317	1.501.876	1.057.275	1.057.334	1.057.334
Uitgaven	659.083	1.890.512	1.915.170	1.870.916	1.902.947	1.946.637
Saldo	328.711	-623.195	-413.294	-813.641	-845.613	-889.303
Investerings						
	2020	2021	2022	2023	2024	2025
Ontvangsten	0	0	0	0	0	0
Uitgaven	3.140	2.696	0	0	0	0
Saldo	-3.140	-2.696	0	0	0	0

Actieplan AP SD 05: SW_SD_ActActiv (Prioritair)

Diverse acties om te komen tot maximale activering.

Exploitatie						
	2020	2021	2022	2023	2024	2025
Ontvangsten	987.794	1.267.317	1.501.876	0	0	0
Uitgaven	659.083	1.890.512	1.915.170	0	0	0
Saldo	328.711	-623.195	-413.294	0	0	0
Investerings						
	2020	2021	2022	2023	2024	2025
Ontvangsten	0	0	0	0	0	0
Uitgaven	3.140	2.696	0	0	0	0
Saldo	-3.140	-2.696	0	0	0	0

Actieplan AP23 SD 05: SW_SD_ActActiv (Prioritair)

Diverse acties om te komen tot maximale activering.

Exploitatie						
	2020	2021	2022	2023	2024	2025
Ontvangsten	0	0	0	1.057.275	1.057.334	1.057.334
Uitgaven	0	0	0	1.870.916	1.902.947	1.946.637
Saldo	0	0	0	-813.641	-845.613	-889.303

Beleidsdoelstelling: LSB_ECO_OndVriend (prioritair)

Creëren van een ondernemersvriendelijk klimaat in Geraardsbergen.

Voor het bedrijventerrein Schendelbeke werd een integraal veiligheidsplan opgemaakt met als doel om alle facetten rond veiligheid te verbeteren. In het kader hiervan wordt een netwerk opgestart tussen de bedrijven gelegen op het terrein en is ook communicatie een prioriteit. Daarnaast situeren de acties zich binnen verkeersveiligheid, brandveiligheid, slukstorten en wordt de parkeerproblematiek aangepakt. Bestaande bedrijventerreinen worden geëvalueerd en geoptimaliseerd naar ruimtegebruik. Er wordt gekeken naar de mogelijkheid om functies te verweven en om ongebruikt terrein beter te benutten. In het kader hiervan worden ook de mogelijkheden naar parkmanagement verder onderzocht. Uit studie blijkt dat Geraardsbergen nood heeft aan ruimte om te ondernemen. Er wordt een nieuwe KMO-zone ontwikkeld te Nederboelare en dit op de reeds ingekleurde terreinen volgens het bestaande Gewestplan. Gronden zijn reeds verworven. De realisatie en inrichting van het terrein kan aan vatten.

Exploitatie						
	2020	2021	2022	2023	2024	2025
Ontvangsten	0	0	0	0	0	0
Uitgaven	187	1.130	3.200	4.500	4.500	4.500
Saldo	-187	-1.130	-3.200	-4.500	-4.500	-4.500
Investerings						
	2020	2021	2022	2023	2024	2025
Ontvangsten	0	0	0	0	0	0
Uitgaven	0	0	1.000	1.000	1.000	1.000
Saldo	0	0	-1.000	-1.000	-1.000	-1.000

Actieplan AP ECO 04: LSB_ECO_ActOndVriend (Prioritair)

Diverse acties rond het creëren van een ondernemersvriendelijk klimaat zoals organiseren van netwerkmomenten.

Exploitatie						
	2020	2021	2022	2023	2024	2025
Ontvangsten	0	0	0	0	0	0
Uitgaven	187	1.130	3.200	0	0	0
Saldo	-187	-1.130	-3.200	0	0	0
Investerings						
	2020	2021	2022	2023	2024	2025
Ontvangsten	0	0	0	0	0	0
Uitgaven	0	0	1.000	0	0	0
Saldo	0	0	-1.000	0	0	0

Actieplan AP23 ECO 04: LSB_ECO_ActOndVriend (Prioritair)

Diverse acties rond het creëren van een ondernemersvriendelijk klimaat.

Exploitatie						
	2020	2021	2022	2023	2024	2025
Ontvangsten	0	0	0	0	0	0
Uitgaven	0	0	0	4.500	4.500	4.500
Saldo	0	0	0	-4.500	-4.500	-4.500
Investerings						
	2020	2021	2022	2023	2024	2025
Ontvangsten	0	0	0	0	0	0
Uitgaven	0	0	0	1.000	1.000	1.000
Saldo	0	0	0	-1.000	-1.000	-1.000

Beleidsdoelstelling: LSB_ECO_DiversTewerk

Groei en vernieuwing naar een lokaal gediversifieerd aanbod van jobs via het concordia maatwerkplan.

Exploitatie						
	2020	2021	2022	2023	2024	2025
<i>Ontvangsten</i>	50.124	70.183	68.269	50.282	50.289	50.289
<i>Uitgaven</i>	59.059	64.627	135.361	108.230	163.650	121.729
Saldo	-8.936	5.556	-67.093	-57.949	-113.361	-71.440

Beleidsdoelstelling: LSB_SAM_KorteKeten

Korte keten stimuleren.

Via diverse acties (fietskaart, spaaractie, ondersteuning korte keten markt,...) wordt het belang van lokale handel en korte keten gepromoot. Ook een lokaal voedselplan wordt opgemaakt.

Exploitatie						
	2020	2021	2022	2023	2024	2025
<i>Ontvangsten</i>	0	290	0	0	0	0
<i>Uitgaven</i>	956	1.649	4.000	0	0	0
Saldo	-956	-1.359	-4.000	0	0	0

STRATEGISCHE DOELSTELLING: SD 06 VEILIGHEID EN VERKEERSVEILIGHEID (PRIORITAIR)



De veiligheid en het veiligheidsgevoel van onze inwoners zijn een belangrijke focus en vergen een integrale aanpak. We willen kort op de bal spelen bij signalen van overlast om frustraties snel weg te werken.

We willen sterk inzetten op het gebruik van [technische hulpmiddelen](#) om de veiligheid van de burger te verhogen en de werking van onze hulpdiensten integraal aan te pakken o.a. door camera's bij te plaatsen op cruciale plaatsen.

We willen dat de [Astridlaan](#) wordt heringericht. De effectieve uitwerking hiervan vormt het onderwerp van een studie die wordt ontwikkeld samen met het Agentschap Wegen en Verkeer. Bij heraanleg van andere wegen, bv. naar aanleiding van rioleringsprojecten, zal extra aandacht gaan naar de veiligheid van de trage weggebruikers. Er zijn belangrijke investeringen voorzien voor aanleg en onderhoud van wegen, voet- en fietspaden. Het is de bedoeling om gefaseerd de kwaliteit van ons wegennet te verbeteren.

We hebben prioritaire aandacht voor veilige fietspaden en oversteekplaatsen. Elke [schoolomgeving](#) zal bekeken en geëvalueerd worden op vlak van verkeersveiligheid, met focus op de zwakke weggebruiker. De invoering van [schoolstraten](#) zal ook deel uitmaken van dit onderzoek. De samenwerking met de lokale politie en de scholen wordt verdergezet.

Met de lokale politie voeren we een doorgedreven samenwerking in de strijd tegen [verkeersoverlast](#) en werken we samen rond [verkeersveiligheid](#) op onze wegen. We pakken het onaangepast rijgedrag van bestuurders aan. Ook het parkeren op het voet- en fietspad of op plaatsen die de zichtbaarheid of veiligheid van de zwakke gebruiker in het gedrang brengt, is een belangrijk aandachtspunt.

We verplaatsen ons niet uitsluitend met één vervoersmiddel maar combineren meestal [verschillende vormen van mobiliteit](#). Binnen de basisbereikbaarheid zal het belangrijk zijn om gebruik te kunnen maken van op elkaar afgestemde vervoersmogelijkheden. Met de uitrol van Hoppinpunten faciliteren we de combimobiliteit.

Veiligheid voor de burger in de brede zin van het woord wordt gegarandeerd door de stad.

Exploitatie						
	2020	2021	2022	2023	2024	2025
<i>Ontvangsten</i>	110.911	134.465	127.630	170.800	230.800	230.800
<i>Uitgaven</i>	21.238	20.862	23.540	1.550	1.100	1.100
Saldo	89.673	113.603	104.090	169.250	229.700	229.700
Investerings						
	2020	2021	2022	2023	2024	2025
<i>Ontvangsten</i>	0	0	0	0	0	0
<i>Uitgaven</i>	1.781	17.917	36.358	98.900	2.500	2.500
Saldo	-1.781	-17.917	-36.358	-98.900	-2.500	-2.500

Beleidsdoelstelling: EV_INFR_Veilig (prioritair)

Veiligheid op en rond bestaande vrijetijdsinfrastructuur.

Zowel de sporthal en omgeving, het jeugdcentrum, het skateterrein, ... Als lokaal bestuur willen we zicht en controle op de toegangen tot onze gebouwen zodat enerzijds medewerkers, huurders,... op een vlotte en veilige manier toegang kan verkrijgen tot de locaties waar ze moeten zijn. Anderzijds willen we in het kader van (informatie)veiligheid de toegang tot bepaalde lokalen beperken. Tevens geeft een globaal sleutelplan als meerwaarde dat bij een wachtoproep de medewerker op een gecontroleerde manier toegang heeft tot het gebouw.

Investerings						
	2020	2021	2022	2023	2024	2025
Ontvangsten	0	0	0	0	0	0
Uitgaven	1.781	14.961	36.358	98.900	2.500	2.500
Saldo	-1.781	-14.961	-36.358	-98.900	-2.500	-2.500

Actieplan AP EVINFR 01: EV_INFR_Veilig (Prioritair)

Diverse acties rond veilige infrastructuur.

Investerings						
	2020	2021	2022	2023	2024	2025
Ontvangsten	0	0	0	0	0	0
Uitgaven	1.781	14.961	36.358	0	0	0
Saldo	-1.781	-14.961	-36.358	0	0	0

Actieplan AP23 INFR 01: EV_INFR_Veilig (Prioritair)

Diverse acties rond veilige infrastructuur.

Investerings						
	2020	2021	2022	2023	2024	2025
Ontvangsten	0	0	0	0	0	0
Uitgaven	0	0	0	98.900	2.500	2.500
Saldo	0	0	0	-98.900	-2.500	-2.500

Beleidsdoelstelling: SV_GAS_Veiligheid

We verhogen de veiligheid en het veiligheidsgevoel.

Overlast wordt integraal aangepakt door in te zetten op bestuurlijke handhaving, de zichtbare aanwezigheid van gemeenschapswachten, gerichte controles op de naleving van de politiereglementen, GAS-bemiddeling en GAS-boetes. Het doel is burgers te responsabiliseren, recidive te verlagen en overlast te verminderen.

Exploitatie						
	2020	2021	2022	2023	2024	2025
Ontvangsten	110.911	134.465	127.630	170.800	230.800	230.800
Uitgaven	21.238	20.862	23.540	1.550	1.100	1.100
Saldo	89.673	113.603	104.090	169.250	229.700	229.700
Investerings						
	2020	2021	2022	2023	2024	2025
Ontvangsten	0	0	0	0	0	0
Uitgaven	0	2.955	0	0	0	0
Saldo	0	-2.955	0	0	0	0

STRATEGISCHE DOELSTELLING: SD 07 GROENE EN NETTE STAD (PRIORITAIR)



We willen een nieuwe, toekomstgerichte en **integrale visie** ontwikkelen op ons stadscentrum, dat verder kan evolueren qua look and feel, uitzicht, aankleding, toegankelijkheid, mobiliteit, ondernemerschap en beleving voor jong en oud. We maken hiervoor een **masterplan** op. Om extra groene ruimte te kunnen voorzien in onze binnenstad en we hierdoor een paar parkeerplaatsen moeten opofferen, gaan we meer parkeermogelijkheden creëren op de site van de oude sporthal De Kriebel. De parkeertoren op de site AC komt er niet.

De manier waarop de ruimte wordt georganiseerd bepaalt de manier waarop gebruikers zich verplaatsen. We bundelen ruimtelijke ontwikkelingen op plaatsen die multimodaal zijn of worden ontsloten. Het principe **meervoudig en intensief ruimtegebruik** staat voor 'meer doen met minder ruimte'. Cruciaal daarbij is dat er geen afbreuk mag worden gedaan aan de **ruimtelijke kwaliteit**, integendeel: het moet de ruimtelijke kwaliteit verhogen. Een fietsvriendelijk en toegankelijk stadscentrum zal de veiligheid en de luchtkwaliteit in de binnenstad verbeteren. Het **Stationsplein** wordt ook volledig heringericht en opgewaardeerd.

We ontwikkelen het **Abdijpark** tot een aangename, speelse ontmoetingsplaats voor jong en oud, met veel respect voor de belangrijke historische waarde.

Na het beëindigen van het participatietraject rond de toekomstige invulling van de site **Den Bleek** zal ook deze unieke plek aan de Dender ingericht worden als een laagdrempelige recreatieve ontspannings-, sport-, speel-, en ontmoetingsplaats voor jong en oud.

We bouwen aan een sterk netwerk van **water en natuur** in het centrum en de deelgemeenten.

We willen daarbij evolueren naar meer **onderhoudsvriendelijke** aanleg van openbaar groen. We verhogen het aantal **bij- vriendelijke** aanplantingen.

Vergroening, geveltuintjes, groendaken,... dragen bij aan een gezondere omgeving en zullen de leef- en luchtkwaliteit van onze stad verhogen. Het stimuleren van **ontharding** en aanplanten van tuinen en voortuinen hebben een positieve invloed op de klimaat effecten. Wij willen zelf ook het voorbeeld geven door verschillende pleinen te vergroenen.

De **Dender** is tevens een aangenaam verblijfspot die de aantrekking van onze stad verhoogt.

Ook de **begraafplaatsen** verdienen een groener, moderner en toegankelijk kader om het aangenamer te maken op deze rustplaatsen.

We voorzien de opmaak en opstart van ons **Natuurbeheerplan** (natura 2000). We doen hierbij aan bosuitbreiding en voorzien de creatie van een stadsrandbos door het Arduinbos en het Boelarebos met elkaar te verbinden.

We blijven ook verder investeren in **betere en veilige wegen, voet- en fietspaden en trage wegen**. Op basis van een degelijke inventaris van de staat van het wegennet worden prioriteiten bepaald.

Het **trage wegenplan** wordt gefaseerd uitgevoerd waarbij gestart zal worden met enkele hoofdverbindingen. We willen

hiervoor samenwerken met "wegspotters" die het peter- of meterschap van een trage weg op zich nemen.

Bij heraanleg van wegen, hanteren we het **STOP-principe** (stappen, trappen, openbaar vervoer, persoonlijk vervoer) om de verkeersveiligheid te verhogen.

Geraardsbergen vindt een propere en aangename leefomgeving belangrijk. We zetten dan ook maximaal in op de **netheid** en onderhoud van de (trage) wegen, groenvoorzieningen, locaties met banken en vuilnisbakken van ons stadscentrum en onze deelgemeenten.

Samen met verschillende partners (politie, scholen, verenigingen,...) gaan we de **strijd tegen zwerfvuil** aan. We zetten een mobiele camera in en de samenwerking met milieumeters en -peters zal opgevoerd worden. Er wordt ook samengewerkt met verschillende andere partners (Ilva, Mooimakers, Atalian, Netwerkt Geraardsbergen,...).

Een aantrekkelijke stad om te wonen, leven, fietsen, wandelen en vrij te bewegen.

Exploitatie						
	2020	2021	2022	2023	2024	2025
Ontvangsten	167.553	1.236.737	1.208.057	1.133.616	1.133.717	1.133.717
Uitgaven	269.648	1.192.753	1.576.554	1.668.298	1.793.939	1.868.521
Saldo	-102.095	43.984	-368.498	-534.682	-660.222	-734.805
Investerings						
	2020	2021	2022	2023	2024	2025
Ontvangsten	75.000	0	184.624	696.000	96.050	96.050
Uitgaven	756.877	1.701.516	1.443.118	2.612.500	2.601.372	1.740.000
Saldo	-681.877	-1.701.516	-1.258.494	-1.916.500	-2.505.322	-1.643.950

Beleidsdoelstelling: EV_INFR_Sportruimte (prioritair)

Ruimte voor sport creëren.

Geen financiële gegevens

Actieplan AP EVINFR 03: EV_INFR_Sportruimte (Prioritair)

Diverse acties rond openlucht recreatie.

Geen financiële gegevens

Beleidsdoelstelling: SV_MOB_duurzame (prioritair)

We zetten samen in op duurzame mobiliteit.

Kadert in de ambitie van het lokaal bestuur ter realisatie van het klimaatplan en draagt tegelijkertijd mee aan de veiligheid van de kinderen. Het invoeren van schoolstraten en fietsstraten gebeurt structureel in functie van de wegencategorisering en in overeenstemming met de algemene mobiliteitsvisie. Het straatmeubilair wordt uniformer. Rustpunten worden ingericht door middel van zitbanken, fietsenstallingen worden geplaatst,...

We gaan over tot de uitvoering van het actieplan trage wegen en de realisatie van het fietsrouten netwerk, dit steeds in samenspraak met de actieve adviesraden en belangenorganisaties. We dragen daarmee bij aan de nieuwe mobiliteitsvisie Vlaanderen en het idee van de basisbereikbaarheid. Het uitgangspunt is dat scholen, ziekenhuizen, bedrijfsterreinen, sportcentra, cultuurcentra en winkelcentra vlot bereikbaar zijn voor iedereen. Om de bestemming te bereiken combineren we verschillende vervoersmodi. We realiseren hoppinpunten die de combimobiliteit faciliteren. Geraardsbergen engageert zich om hoppinpunten te voorzien op plaatsen waar het aanbod van openbaar vervoer ontoereikend blijkt om te voldoen aan de individuele mobiliteitsvragen. De individuele mobiliteitsnoden worden opgenomen binnen het lokaal mobiliteitsbeleid. Een referentiekader moet toelaten om individuele vragen aangaande mobiliteit op een objectieve manier te beoordelen.

Het realiseren van trage verbindingen voor zowel voetgangers als fietsers, en het ter beschikking stellen van elektrische deelvoertuigen wordt onder de aandacht gebracht. De realisatie van veilige verbindingen en het aanbieden van vervoersalternatieven moet burgers sensibiliseren om minder de wagen te nemen voor verplaatsingen.

Basisbereikbaarheid geldt voor iedereen. Iedereen moet zich zelfstandig kunnen verplaatsen, met of zonder beperking en ongeacht de leeftijd of omstandigheden. Daarom engageren we ons door het ondertekenen van het Charter 'Masterplan toegankelijkheid haltes' om een bijdrage te leveren aan de doelstellingen van het Masterplan Toegankelijkheid Vlaanderen:

- 50% van de haltes op aanvullend net worden tegen 2030 toegankelijk gemaakt, we maken bestaande haltes basistoegankelijk en nieuw of opnieuw aangelegde haltes zijn zelfstandig toegankelijk voor mensen met een motorische beperking en voor blinden en slechtzienden
- alle haltes aan Hoppinpunten zijn tegen 2030 toegankelijk voor mensen met een motorische en visuele beperking.

Het onderhoud van wegen gebeurt op een structurele manier. Bij de aanleg van nieuwe wegen in het kader van verkavelingen worden de nodige voorwaarden opgelegd met betrekking tot de uitvoeringsmodaliteiten.

Exploitatie						
	2020	2021	2022	2023	2024	2025
<i>Ontvangsten</i>	120.068	134.029	96.096	0	0	0
<i>Uitgaven</i>	253.228	295.492	378.521	30.920	40.690	47.390
Saldo	-133.160	-161.464	-282.425	-30.920	-40.690	-47.390
Investerings						
	2020	2021	2022	2023	2024	2025
<i>Ontvangsten</i>	0	0	176.624	213.000	83.000	83.000
<i>Uitgaven</i>	481.304	547.662	552.358	348.000	309.872	165.000
Saldo	-481.304	-547.662	-375.734	-135.000	-226.872	-82.000

Actieplan AP MOB 01: SV_MOB_schoolomgevingen (Prioritair)

Creëren van veilige en leefbare schoolomgevingen (trage verbindingen).

Exploitatie						
	2020	2021	2022	2023	2024	2025
<i>Ontvangsten</i>	0	0	0	0	0	0
<i>Uitgaven</i>	0	11.203	37.989	0	0	0
Saldo	0	-11.203	-37.989	0	0	0
Investerings						
	2020	2021	2022	2023	2024	2025
<i>Ontvangsten</i>	0	0	0	0	0	0
<i>Uitgaven</i>	0	0	17.128	0	0	0
Saldo	0	0	-17.128	0	0	0

Actieplan AP MOB 02: SV_MOB_stadscentrum (Prioritair)

Inzetten op een toegankelijk stadscentrum.

Exploitatie						
	2020	2021	2022	2023	2024	2025
<i>Ontvangsten</i>	0	0	0	0	0	0
<i>Uitgaven</i>	4.794	7.107	13.000	0	0	0
Saldo	-4.794	-7.107	-13.000	0	0	0
Investerings						
	2020	2021	2022	2023	2024	2025
<i>Ontvangsten</i>	0	0	0	0	0	0
<i>Uitgaven</i>	417	0	23.583	0	0	0
Saldo	-417	0	-23.583	0	0	0

Actieplan AP MOB 03: SV_MOB_tragere wegen (Prioritair)

Inzetten op veilige (trage) verbindingen.

Exploitatie						
	2020	2021	2022	2023	2024	2025
<i>Ontvangsten</i>	0	0	0	0	0	0
<i>Uitgaven</i>	0	3.510	20.404	0	0	0
Saldo	0	-3.510	-20.404	0	0	0
Investerings						
	2020	2021	2022	2023	2024	2025
<i>Ontvangsten</i>	0	0	176.624	0	0	0
<i>Uitgaven</i>	0	38.205	33.542	0	0	0
Saldo	0	-38.205	143.082	0	0	0

Actieplan AP MOB 04: SV_MOB_basisbereikbaarheid (Prioritair)

Garanderen van de basisbereikbaarheid in Geraardsbergen.

Exploitatie						
	2020	2021	2022	2023	2024	2025
<i>Ontvangsten</i>	120.068	134.029	96.096	0	0	0
<i>Uitgaven</i>	248.434	273.672	307.128	0	0	0
Saldo	-128.366	-139.644	-211.032	0	0	0
Investerings						
	2020	2021	2022	2023	2024	2025
<i>Ontvangsten</i>	0	0	0	0	0	0
<i>Uitgaven</i>	480.886	509.457	478.105	0	0	0
Saldo	-480.886	-509.457	-478.105	0	0	0

Actieplan AP23 MOB 03: SV_MOB_tragere wegen (Prioritair)

Inzetten op veilige (trage) verbindingen.

Exploitatie						
	2020	2021	2022	2023	2024	2025
<i>Ontvangsten</i>	0	0	0	0	0	0
<i>Uitgaven</i>	0	0	0	14.520	10.890	10.890
Saldo	0	0	0	-14.520	-10.890	-10.890
Investerings						
	2020	2021	2022	2023	2024	2025
<i>Ontvangsten</i>	0	0	0	15.000	15.000	15.000
<i>Uitgaven</i>	0	0	0	90.000	50.000	50.000
Saldo	0	0	0	-75.000	-35.000	-35.000

Actieplan AP23 MOB 04: SV_MOB_basisbereikbaarheid (Prioritair)

Garanderen van de basisbereikbaarheid in Geraardsbergen.

Investerings						
	2020	2021	2022	2023	2024	2025
<i>Ontvangsten</i>	0	0	0	110.000	40.000	40.000
<i>Uitgaven</i>	0	0	0	120.000	110.000	50.000
Saldo	0	0	0	-10.000	-70.000	-10.000

Beleidsdoelstelling: *OMG_RO_planning (prioritair)*

We evolueren via een ruimtelijke planning naar een klimaatgezonde en kwalitatieve leefomgeving.

Opmaken van een geïntegreerd plan voor de binnenstad rekening houdende met alle aanwezige functies (winkelcentrum, scholen, erfgoed, groen, wonen,...) met als doel de binnenstad te verbeteren op vlak van leefbaarheid, mobiliteit, beleving, aantrekkelijkheid, openbaar groen, veiligheid. Heraanleg van het Stationsplein als deel van de ruimere renovatie van de gehele stationsomgeving in samenwerking met NMBS/Infrabel en De Lijn. Opmaken van een natuurbeheerplan voor de Geraardsbergse natuur op de zuidoostelijke flankhelling van de Dender. Uitvoeren van het natuurbeheerplan (o.a. aankoop gronden voor bebossing).

Begraafplaatsen worden vergroend en toegankelijker gemaakt. Reconversie van Den Bleek naar een multifunctionele groene ruimte. Het Abdijpark is volledig heraangelegd en er wordt sociale controle gevestigd door middel van camerabewaking.

Opmaken van een masterplan voor het Stadhuis om de site een nieuw elan én functie te geven als 'stadsmuseum' met een geïntegreerd vrijetijdsonthaal. De waardevolle kunstcollectie wordt geleidelijk aan gerestaureerd en zal permanent tentoongesteld worden op de site.

Uitbreiding van de parkeergelegenheid op de site van het AC oa ten behoeve van het Ontmoetingscentrum "de Lelie".

Er wordt een gemeentelijk ruimtelijk structuurplan opgemaakt voor de voor de zone tussen de Groteweg, Hunnegemstraat, Gasthuisstraat en de parking aan de Maretak, met de bedoeling om enkele bestemmingen te wijzigen en ook om specifieke voorschriften vast te leggen voor bepaalde percelen. De site van de voormalige sporthal De Kriebel is daarin voorzien om aan te leggen als (gelijkgrondse) parking.

Diverse pleinen (Vianeplein, Amandusplein, Moerbekeplein, Onkerzeleplein en Goeferingeplein) wordt onthard en groener aangekleed.

Exploitatie						
	2020	2021	2022	2023	2024	2025
<i>Ontvangsten</i>	47.485	1.102.709	1.111.961	1.133.616	1.133.717	1.133.717
<i>Uitgaven</i>	3.029	883.774	1.184.034	1.637.378	1.753.249	1.821.131
Saldo	44.456	218.935	-72.073	-503.762	-619.532	-687.415
Investerings						
	2020	2021	2022	2023	2024	2025
<i>Ontvangsten</i>	75.000	0	8.000	483.000	13.050	13.050
<i>Uitgaven</i>	275.573	1.153.854	890.760	2.264.500	2.291.500	1.575.000
Saldo	-200.573	-1.153.854	-882.760	-1.781.500	-2.278.450	-1.561.950

Actieplan AP RO 01: *OMG_RO_ruimtelijke visie (Prioritair)*

Een ruimtelijke visie uitwerken voor het centrum van Geraardsbergen.

Investerings						
	2020	2021	2022	2023	2024	2025
<i>Ontvangsten</i>	0	0	0	0	0	0
<i>Uitgaven</i>	0	0	20.000	0	0	0
Saldo	0	0	-20.000	0	0	0

Actieplan AP RO 04: OMG_RO_natuurbeheerplan (Prioritair)

Opmaken en uitvoeren van een natuurbeheerplan.

Exploitatie						
	2020	2021	2022	2023	2024	2025
<i>Ontvangsten</i>	0	0	0	0	0	0
<i>Uitgaven</i>	0	0	1.615	0	0	0
Saldo	0	0	-1.615	0	0	0
Investerings						
	2020	2021	2022	2023	2024	2025
<i>Ontvangsten</i>	0	0	8.000	0	0	0
<i>Uitgaven</i>	8.774	11.698	0	0	0	0
Saldo	-8.774	-11.698	8.000	0	0	0

Actieplan AP RO 05: OMG_RO_blaauwgroen (Prioritair)

Creëren van een blauwgroen netwerk in de open ruimte.

Investerings						
	2020	2021	2022	2023	2024	2025
<i>Ontvangsten</i>	75.000	0	0	0	0	0
<i>Uitgaven</i>	266.757	1.138.625	710.275	0	0	0
Saldo	-191.757	-1.138.625	-710.275	0	0	0

Actieplan AP RO 06: OMG_RO_openbaar domein (Prioritair)

Duurzame inrichting realiseren van het openbaar domein.

Exploitatie						
	2020	2021	2022	2023	2024	2025
<i>Ontvangsten</i>	0	1.049.884	1.047.961	0	0	0
<i>Uitgaven</i>	0	871.757	1.163.869	0	0	0
Saldo	0	178.127	-115.908	0	0	0
Investerings						
	2020	2021	2022	2023	2024	2025
<i>Ontvangsten</i>	0	0	0	0	0	0
<i>Uitgaven</i>	0	0	65.000	0	0	0
Saldo	0	0	-65.000	0	0	0

Actieplan AP23 RO 04: OMG_RO_natuurbeheerplan (Prioritair)

Opmaken en uitvoeren van een natuurbeheerplan.

Investerings						
	2020	2021	2022	2023	2024	2025
<i>Ontvangsten</i>	0	0	0	8.000	13.050	13.050
<i>Uitgaven</i>	0	0	0	21.500	21.500	0
Saldo	0	0	0	-13.500	-8.450	13.050

Actieplan AP23 RO 05: OMG_RO_blauwgroen (Prioritair)

Creëren van een blauwgroen netwerk in de open ruimte.

Exploitatie						
	2020	2021	2022	2023	2024	2025
Ontvangsten	0	0	0	0	0	0
Uitgaven	0	0	0	40.000	20.000	20.000
Saldo	0	0	0	-40.000	-20.000	-20.000
Investerings						
	2020	2021	2022	2023	2024	2025
Ontvangsten	0	0	0	175.000	0	0
Uitgaven	0	0	0	667.500	670.000	75.000
Saldo	0	0	0	-492.500	-670.000	-75.000

Actieplan AP23 RO 06: OMG_RO_openbaar domein (Prioritair)

Duurzame inrichting realiseren van het openbaar domein.

Exploitatie						
	2020	2021	2022	2023	2024	2025
Ontvangsten	0	0	0	1.048.616	1.048.717	1.048.717
Uitgaven	0	0	0	1.597.378	1.733.249	1.801.131
Saldo	0	0	0	-548.762	-684.532	-752.415
Investerings						
	2020	2021	2022	2023	2024	2025
Ontvangsten	0	0	0	300.000	0	0
Uitgaven	0	0	0	1.425.500	1.500.000	1.500.000
Saldo	0	0	0	-1.125.500	-1.500.000	-1.500.000

*Beleidsdoelstelling: OMG_MIL_Afval**We verminderen samen het afval.*

Via sensibilisering rond preventie, hergebruik en sorteren. Het zwerfvuil- en sluikstortbeleid wordt geoptimaliseerd tijdens het coachingtraject met Mooimakers.

Geen financiële gegevens.

*Beleidsdoelstelling: OMG_MIL_bijvriendelijk**We streven naar een groene en bij-vriendelijke stad.*

Het lokaal bestuur Geraardsbergen ondertekende op 31/05/2015 het charter bij-vriendelijke gemeente en maakte een actieplan op. Hierbij engageert Geraardsbergen zich om te zorgen voor een stuifmeelrijke omgeving op alle openbare plaatsen, sensibilisering van de burger, landbouw en industrie.

Exploitatie						
	2020	2021	2022	2023	2024	2025
Ontvangsten	0	0	0	0	0	0
Uitgaven	13.391	13.488	14.000	0	0	0
Saldo	-13.391	-13.488	-14.000	0	0	0

STRATEGISCHE DOELSTELLING: SD 08 KLIMAATGEZONDE STAD (PRIORITAIR)



Geraardsbergen wil samen met inwoners, handelaars, bedrijven, scholen, (jeugd)verenigingen, landbouwers,... de leefbaarheid op haar grondgebied nu en in de toekomst vergroten met een kwalitatief en ambitieus klimaatbeleid. Samen met 20 andere lokale besturen engageren we ons binnen het project 'Klimaatgezond Zuid-Oost-Vlaanderen'. We engageren ons om 40% minder CO2 uit te stoten op ons grondgebied tegen 2030 t.o.v. referentiejaar 2011.

We zetten in op energiebesparing en hernieuwbare energie. We kiezen voor een duurzaam en efficiënt beheer van onze gebouwen. We zullen dit realiseren aan de hand van een energiezorgplan door onder meer isolatiewerken, stookplaatsrenovaties en dakvernieuwingen. Ons nieuwe ontmoetingscentrum "De Lelie" zal voldoen aan de 'Bijna Energie Neutraal' norm. We installeren zonnepanelen geven ruimte voor hernieuwbare energie en zetten in op een klimaatgezonde woonomgeving. Ook in ons aankoopbeleid voor voertuigen en materieel kiezen we voor duurzaamheid door in te zetten op elektrificering.

We investeren fors om de **openbare verlichting** verder om te schakelen naar **LED-verlichting**. We maken ook een actieplan op rond openbare verlichting en zien waar verder kan gerationaliseerd worden door bepaalde lichtpunten te dimmen en/of te doven op bepaalde uren. Zo keurde het college op 24/10/2022 het doofscenario 'Energieelose nachten' van Fluvius goed, waarbij de openbare verlichting volledig gedoofd wordt tussen 23u en 5u (uitgezonderd op vrijdag en zaterdag). Dit doofscenario wordt kosteloos uitgevoerd door Fluvius en levert een aanzienlijke besparing op.

Naast watermaatregelen, het hemelwaterplan en de verschillende erosie maatregelen in samenwerking met verschillende partners, zijn ook verschillende rioleringswerken een noodzaak in het kader van duurzaamheid en **waterbeheersing**. Een forse investering op dit vlak is noodzakelijk.

Geraardsbergen heeft zich geëngageerd om binnen het project "Klimaatgezond Zuid-Oost-Vlaanderen" 40% minder CO2 uit te stoten op ons grondgebied tegen 2030 ten opzichte van het referentiejaar 2011.

Exploitatie						
	2020	2021	2022	2023	2024	2025
Ontvangsten	15.294	197	15.000	133.062	106.538	88.736
Uitgaven	30.231	96.110	84.050	110.100	110.100	110.100
Saldo	-14.937	-95.913	-69.050	22.962	-3.562	-21.364
Investerings						
	2020	2021	2022	2023	2024	2025
Ontvangsten	0	0	117.727	0	0	0
Uitgaven	4.092	253.486	50.000	726.116	270.000	270.000
Saldo	-4.092	-253.486	67.727	-726.116	-270.000	-270.000

Beleidsdoelstelling: SV_DUU_klimaatplan (prioritair)

We rollen het klimaatplan gecoördineerd verder uit.

Het lokaal bestuur Geraardsbergen engageerde zich voor het project Klimaatgezond Z.O.-Vlaanderen. Binnen het resulterende klimaatplan Zuid-Oost-Vlaanderen werd een 'top 20' aan maatregelen opgesteld die de Europese klimaatdoelstellingen nastreven. De ondernomen klimaatacties ondersteunen alle departementen en externe partners om deze 'top 20' duurzame doelstellingen te realiseren.

Exploitatie						
	2020	2021	2022	2023	2024	2025
<i>Ontvangsten</i>	0	197	0	118.062	91.538	73.736
<i>Uitgaven</i>	21.337	11.735	29.450	61.000	61.000	61.000
Saldo	-21.337	-11.539	-29.450	57.062	30.538	12.736

Actieplan AP DUU 01: SV_DUU_top20 (Prioritair)

Ondersteuning van alle departementen en externe partners om de "Top20" duurzame doelstellingen te realiseren.

Exploitatie						
	2020	2021	2022	2023	2024	2025
<i>Ontvangsten</i>	0	197	0	0	0	0
<i>Uitgaven</i>	21.337	11.735	29.450	0	0	0
Saldo	-21.337	-11.539	-29.450	0	0	0

Actieplan AP23 DUU 01: SV_DUU_top20 (Prioritair)

Ondersteuning van alle departementen en externe partners om de "Top20" duurzame doelstellingen te realiseren.

Exploitatie						
	2020	2021	2022	2023	2024	2025
<i>Ontvangsten</i>	0	0	0	118.062	91.538	73.736
<i>Uitgaven</i>	0	0	0	61.000	61.000	61.000
Saldo	0	0	0	57.062	30.538	12.736

Beleidsdoelstelling: SV_DUU_waterbalans (prioritair)

We werken aan een duurzame waterbalans.

De stad werkt samen met de provincie voor het opvolgen van het bestaande erosiebestrijdingsplan.

In het kader van meerlaagse waterveiligheid wordt ingezet op preventieve en protectieve maatregelen ter voorkoming van schade door wateroverlast. Daarom kunnen inwoners van watergevoelige gebieden in Geraardsbergen een subsidie bekomen om waterwerende beschermingswerken aan hun huis uit te voeren. Het lokaal bestuur zelf voorziet ook preventieve werken om de overstromingen te reduceren. Als vervolg op het hemelwaterplan worden in Moerbeke, Viane, Schendelbeke en Ophasselt worden verschillende deelprojecten uitgewerkt die de water- en erosieproblematiek aanpakken. Tegelijkertijd wordt er samen met de Provincie onderzoek gedaan naar het aanleggen van een bufferbeken op de Wijzebeek en de Hollebeek.

Het hemelwaterplan wordt eveneens geoptimaliseerd met maatregelen in andere deelgemeentes en maatregelen die oplossingen bieden aan de droogteproblematiek.

Exploitatie						
	2020	2021	2022	2023	2024	2025
Ontvangsten	15.294	0	15.000	15.000	15.000	15.000
Uitgaven	8.894	50.375	24.600	15.100	15.100	15.100
Saldo	6.400	-50.375	-9.600	-100	-100	-100
Investerings						
	2020	2021	2022	2023	2024	2025
Ontvangsten	0	0	0	0	0	0
Uitgaven	0	0	0	530.000	270.000	270.000
Saldo	0	0	0	-530.000	-270.000	-270.000

Actieplan AP DUU 03: SV_DU_erosiebestrijdingsplannen (Prioritair)

Effectief en versneld uitvoeren van de erosiebestrijdingsplannen.

Exploitatie						
	2020	2021	2022	2023	2024	2025
Ontvangsten	15.294	0	15.000	0	0	0
Uitgaven	8.894	8.291	13.600	0	0	0
Saldo	6.400	-8.291	1.400	0	0	0

Actieplan AP DUU 11: SV_DUU_waterveiligheid (Prioritair)

Streven naar maximale waterveiligheid.

Exploitatie						
	2020	2021	2022	2023	2024	2025
Ontvangsten	0	0	0	0	0	0
Uitgaven	0	944	1.000	0	0	0
Saldo	0	-944	-1.000	0	0	0

Actieplan AP DUU 12: SV_DUU_hemelwaterplan (Prioritair)

Opmaken en uitvoeren van een gemeentebreed hemelwaterplan.

Exploitatie						
	2020	2021	2022	2023	2024	2025
Ontvangsten	0	0	0	0	0	0
Uitgaven	0	41.140	10.000	0	0	0
Saldo	0	-41.140	-10.000	0	0	0

Actieplan AP23 DUU 03: SV_DU_erosiebestrijdingsplannen (Prioritair)

Effectief en versneld uitvoeren van de erosiebestrijdingsplannen.

Exploitatie						
	2020	2021	2022	2023	2024	2025
Ontvangsten	0	0	0	15.000	15.000	15.000
Uitgaven	0	0	0	13.600	13.600	13.600
Saldo	0	0	0	1.400	1.400	1.400
Investerings						
	2020	2021	2022	2023	2024	2025
Ontvangsten	0	0	0	0	0	0
Uitgaven	0	0	0	250.000	0	0
Saldo	0	0	0	-250.000	0	0

Actieplan AP23 DUU 12: SV_DUU_hemelwaterplan (Prioritair)

Opmaken en uitvoeren van een gemeentebreed hemelwaterplan.

Investerings						
	2020	2021	2022	2023	2024	2025
Ontvangsten	0	0	0	0	0	0
Uitgaven	0	0	0	280.000	270.000	270.000
Saldo	0	0	0	-280.000	-270.000	-270.000

Beleidsdoelstelling: SV_DUU_stroom (prioritair)

We produceren en stimuleren de productie duurzame stroom.

Plaatsen van zonnepanelen kadert in de doelstelling om de werking van de lokale overheid klimaatneutraal te maken. Daarnaast is er een windstudie lopende om windmolens te plaatsen op gronden in eigendom van de stad

Exploitatie						
	2020	2021	2022	2023	2024	2025
Ontvangsten	0	0	0	0	0	0
Uitgaven	0	34.000	30.000	34.000	34.000	34.000
Saldo	0	-34.000	-30.000	-34.000	-34.000	-34.000
Investerings						
	2020	2021	2022	2023	2024	2025
Ontvangsten	0	0	0	0	0	0
Uitgaven	0	14.847	50.000	196.116	0	0
Saldo	0	-14.847	-50.000	-196.116	0	0

Actieplan AP DUU 10: SV_DUU_hernieuwbare energie (Prioritair)

We vervullen een voorbeeldfunctie als het lokaal bestuur op vlak van hernieuwbare energie.

Exploitatie						
	2020	2021	2022	2023	2024	2025
Ontvangsten	0	0	0	0	0	0
Uitgaven	0	34.000	30.000	0	0	0
Saldo	0	-34.000	-30.000	0	0	0
Investerings						
	2020	2021	2022	2023	2024	2025
Ontvangsten	0	0	0	0	0	0
Uitgaven	0	14.847	50.000	0	0	0
Saldo	0	-14.847	-50.000	0	0	0

Beleidsdoelstelling: SV_DUU_patrimonium (prioritair)

We voeren energetische renovaties uit aan het stedelijk patrimonium.

Project in het kader van de gehele renovatie van het Vincentgebouw, dat grotendeels als Kunstacademie wordt gebruikt. Dit immense beschermde gebouw in de binnenstad is een zware last op vlak van verwarming, dit project zal (aansluitend met de reeds uitgevoerde vernieuwing van de stookplaats en verwarmingsleidingen) bijdragen tot lagere verbruikskosten. Project wordt deels gesubsidieerd door Agion Dak en isolatie worden vernieuwd.

Investerings						
	2020	2021	2022	2023	2024	2025
Ontvangsten	0	0	117.727	0	0	0
Uitgaven	4.092	238.639	0	0	0	0
Saldo	-4.092	-238.639	117.727	0	0	0

Actieplan AP DUU 06: SV_DUU_hoogrendementsbeglazing (Prioritair)

Plaatsen van hoogrendementsbeglazing in gebouwen van het lokaal bestuur.

Geen financiële gegevens

Actieplan AP DUU 07: SV_DUU_gebouwschil (Prioritair)

Isoleren van de gebouwschil in gebouwen van het lokaal bestuur.

Investerings						
	2020	2021	2022	2023	2024	2025
Ontvangsten	0	0	117.727	0	0	0
Uitgaven	3.053	238.639	0	0	0	0
Saldo	-3.053	-238.639	117.727	0	0	0

Beleidsdoelstelling: EV_INFR_AltVervoer

Plaats voor alternatieve vervoersmiddelen bij evenementen.

Voor de door de stad georganiseerde evenementen voorzien we fietsparkings. Alsook wordt er ingezet op het gebruik van het openbaar vervoer (dit wordt meegegeven in de communicatie). Voor extern georganiseerde evenementen wordt bovenstaande meegegeven als advies.

Geen financiële gegevens

Beleidsdoelstelling: EV_INFR_Duurz

Duurzaam werken bij evenementen.

Zowel bij interne als externe evenementen wordt ingezet om zo weinig mogelijk plastic te gebruiken.

Geen financiële gegevens

Beleidsdoelstelling: SV_DUU_blauwgroen

We dooraderen de stad en het omliggende landschap met een blauwgroen netwerk.

Geen financiële gegevens

Beleidsdoelstelling: SV_DUU_wonen

We stimuleren en ondersteunen duurzame renovaties van woningen.

Geen financiële gegevens

STRATEGISCHE DOELSTELLING: SD 09 FIETSSTAD EN WIELERSTAD (PRIORITAIR)



We blijven Geraardsbergen op de kaart zetten als **wielerstad**. Wielerwedstrijden zijn de ideale manier om onze troeven in de kijker te plaatsen.

Geraardsbergen is echter meer dan een wielerstad, maar ook een fietsstad. We leggen een **gedragen en algemene visie** op vlak van mobiliteit vast. We willen ervoor zorgen dat iedereen die in contact komt met de stad, de voordelen van een fietsvriendelijke stad kan ondervinden. Fietsen verbindt, zowel fysiek als sociaal.

We investeren in **veilige fietsverbindingen** vanuit de dorpskernen voor woon-, school-, werk- en winkelverkeer.

We zorgen voor **aangepaste infrastructuur** zoals fietsstraten, fietszone en oplaadpunten. We stimuleren het gebruik van de (elektrische) fiets, ook bij onze eigen medewerkers.

We investeren in **fietsenstallingen**. Fietsen moeten goed en diefstalveilig gestald kunnen worden aan de vertrekplaats, onderweg en op de bestemming. We zorgen voor een uniforme visualisering van de fietsparkeerplaatsen.

Stad van de koers en voor de fietser.

Exploitatie						
	2020	2021	2022	2023	2024	2025
<i>Ontvangsten</i>	3.281	0	254.395	316.210	316.210	316.210
<i>Uitgaven</i>	119.091	89.613	322.730	476.650	476.650	476.650
Saldo	-115.810	-89.613	-68.336	-160.440	-160.440	-160.440
Investeringsen						
	2020	2021	2022	2023	2024	2025
<i>Ontvangsten</i>	0	0	0	0	0	0
<i>Uitgaven</i>	71.428	283.582	47.944	0	0	0
Saldo	-71.428	-283.582	-47.944	0	0	0

Beleidsdoelstelling: SV_MOB_fiets (prioritair)

We stimuleren de fiets als alternatief voor de wagen.

Het fietsrouten netwerk werd in 2018 goedgekeurd. Naast wilerstad wil Geraardsbergen ook fietsstad worden. Het lokaal bestuur wenst daarom over te gaan tot de realisatie van het netwerk en geeft prioriteit aan de verbindingen tussen de kernen en attractiepolen enerzijds en de realisatie van verbindingen met buurgemeenten en de belangrijkste pendeltrajecten anderzijds.

Langsheen de N495 – Edingseweg wordt van Renskouter tot de grens met Galmaarden een dubbelzijdig vrijliggend fietspad aangelegd. Met dit fietspad wordt een veilige verbinding gerealiseerd tussen het centrum van Viane en Galmaarden.

In samenwerking met de gemeentes Brakel, Lierde, Zottegem en het Agentschap Wegen en Verkeer wordt ook de studie opgestart voor de aanleg van vrijliggende fietspaden langsheen de N8.

Het bestuur wenst, o.a. door het ondertekenen van het burgemeesterconvenant in te zetten op minder uitstoot van CO2. Door ons eigen wagenpark te verjongen en in te zetten om alternatieve brandstoffen kunnen we hieraan voldoen.

Exploitatie						
	2020	2021	2022	2023	2024	2025
Ontvangsten	0	0	0	0	0	0
Uitgaven	17.064	72.767	117.839	0	0	0
Saldo	-17.064	-72.767	-117.839	0	0	0
Investerings						
	2020	2021	2022	2023	2024	2025
Ontvangsten	0	0	0	0	0	0
Uitgaven	71.428	283.582	47.944	0	0	0
Saldo	-71.428	-283.582	-47.944	0	0	0

Actieplan AP MOB 07: SV_MOB_fietsroutenetwerken (Prioritair)

Realiseren van de fietsroutenetwerken.

Investerings						
	2020	2021	2022	2023	2024	2025
Ontvangsten	0	0	0	0	0	0
Uitgaven	27.452	0	0	0	0	0
Saldo	-27.452	0	0	0	0	0

Actieplan AP MOB 09: SV_MOB_groene verplaatsing (Prioritair)

Vergroenen van de verplaatsingen voor en door het bestuur.

Exploitatie						
	2020	2021	2022	2023	2024	2025
Ontvangsten	0	0	0	0	0	0
Uitgaven	3.560	3.552	42.839	0	0	0
Saldo	-3.560	-3.552	-42.839	0	0	0
Investerings						
	2020	2021	2022	2023	2024	2025
Ontvangsten	0	0	0	0	0	0
Uitgaven	43.976	283.582	47.944	0	0	0
Saldo	-43.976	-283.582	-47.944	0	0	0

Beleidsdoelstelling: EV_EV_Klas

Naast het aanbod van logistieke en administratieve ondersteuning blijven we inzetten om de grote klassieke wielervedstrijden te overtuigen om Geraardsbergen en De Muur op te nemen in hun parcours. We zetten ook in om Pro Tour wedstrijden aan te trekken met finale en aankomstplaats in de stad zoals de Beneluxtour. Ook start er een eigen project waarbij we de intenties hebben om op termijn vanuit de fundamenten van de Stadsprijs een wielervedstrijd te organiseren met internationale uitstraling. Er wordt ook ingezet op sporten waarbij De Muur als aantrekkingskracht wordt uitgespeeld zoals de Challenge triatlon.

Exploitatie						
	2020	2021	2022	2023	2024	2025
<i>Ontvangsten</i>	0	0	0	316.210	316.210	316.210
<i>Uitgaven</i>	73.370	31.250	26.893	476.650	476.650	476.650
Saldo	-73.370	-31.250	-26.893	-160.440	-160.440	-160.440

Beleidsdoelstelling: EV_EV_Fietsplus

Fietsen is meer dan wielrennen.

Exploitatie						
	2020	2021	2022	2023	2024	2025
<i>Ontvangsten</i>	3.281	0	254.395	0	0	0
<i>Uitgaven</i>	28.658	-14.404	177.998	0	0	0
Saldo	-25.377	14.404	76.397	0	0	0

STRATEGISCHE DOELSTELLING: SD 10 WOONSTAD /WOONDORP (PRIORITAIR)



Onze inwoners voelen zich thuis in hun straat, wijk, deelgemeente, stad. Geraardsbergen investeert in de verdere verbetering van de woonkwaliteit. Hierbij wordt ingezet op een divers, betaalbaar en **kwitatief woonaanbod** en dit in een aangename omgeving met tal van faciliteiten (kinderopvang, groen, scholen, zorgondersteuning,...). Er wordt een gemeentelijk ruimtelijk uitvoeringsplan opgemaakt om de visie inzake hoger bouwen en verdichting juridisch te verankeren.

Geraardsbergen werkt een **subsidiesysteem** uit om de kwaliteit en comfort van het woningbestand te verbeteren. **Conformiteitsattesten** zorgen ervoor dat de stad de kwaliteit van zijn woningenbestand onder controle kan houden. Via het **toewijzingsreglement** wordt sociale huisvesting bij prioriteit toegewezen aan inwoners van Geraardsbergen die vragende partij zijn.

Het **Huis van het Kind** zet zich verder in voor het welzijn van gezinnen met kinderen en heeft hierbij een bijzondere aandacht aan gezinnen met heel jonge kinderen (minder dan 3 jaar). De komende jaren investeren we verder in deze werking om de kinderarmoede terug te dringen. Via het 'ondersteuningsreglement kinderopvang' blijven we de startende onthaalouders financieel ondersteunen. De oprichting van het 'Lokaal loket kinderopvang' zal - samen met alle kinderopvanginitiatieven in Geraardsbergen - ervoor zorgen dat aanstaande ouders ondersteund worden in hun zoektocht naar gepaste kinderopvang. Via het **KOALA project** pakken we de drempels die kwetsbare ouders ervaren bij kinderopvang specifiek aan.

We blijven inzetten op een sterk **flankerend onderwijsbeleid**. Kansarme kinderen verdienen extra aandacht: we ondersteunen hun ouders om een warme overgang naar het kleuteronderwijs mogelijk te maken.

Kwaliteitsvolle woningen. Gezellige dorpen en stadscentrum.

Exploitatie						
	2020	2021	2022	2023	2024	2025
<i>Ontvangsten</i>	1.073.324	727.119	702.396	654.900	654.900	654.900
<i>Uitgaven</i>	140.701	61.458	149.650	194.987	105.035	65.710
Saldo	932.622	665.660	552.745	459.913	549.865	589.190
Investerings						
	2020	2021	2022	2023	2024	2025
<i>Ontvangsten</i>	0	0	0	0	0	0
<i>Uitgaven</i>	0	108.241	624.034	500.000	500.000	500.000
Saldo	0	-108.241	-624.034	-500.000	-500.000	-500.000
Financiering						
	2020	2021	2022	2023	2024	2025
<i>Ontvangsten</i>	0	0	175.000	191.250	25.000	25.000
<i>Uitgaven</i>	0	0	175.000	191.250	25.000	25.000
Saldo	0	0	0	0	0	0

Beleidsdoelstelling: SW_SD_EnergZWO (prioritair)

Verhogen energiezuinige woningen. Via een noodkoopfonds worden eigenaar-bewoners met een laag inkomen financieel gestimuleerd om hun woning energiezuinig te renoveren.

Exploitatie						
	2020	2021	2022	2023	2024	2025
<i>Ontvangsten</i>	0	0	0	0	0	0
<i>Uitgaven</i>	0	0	14.633	70.777	40.000	0
Saldo	0	0	-14.633	-70.777	-40.000	0
Financiering						
	2020	2021	2022	2023	2024	2025
<i>Ontvangsten</i>	0	0	175.000	191.250	25.000	25.000
<i>Uitgaven</i>	0	0	175.000	191.250	25.000	25.000
Saldo	0	0	0	0	0	0

Actieplan AP SD 07: SW_SD_ActEnerWO (Prioritair)

Diverse acties om te komen tot energiezuinigere woningen.

Exploitatie						
	2020	2021	2022	2023	2024	2025
<i>Ontvangsten</i>	0	0	0	0	0	0
<i>Uitgaven</i>	0	0	14.633	0	0	0
Saldo	0	0	-14.633	0	0	0
Financiering						
	2020	2021	2022	2023	2024	2025
<i>Ontvangsten</i>	0	0	175.000	0	0	0
<i>Uitgaven</i>	0	0	175.000	0	0	0
Saldo	0	0	0	0	0	0

Actieplan AP23 SD 07: SW_SD_ActEnerWO (Prioritair)

Diverse acties om te komen tot energiezuinigere woningen.

Exploitatie						
	2020	2021	2022	2023	2024	2025
<i>Ontvangsten</i>	0	0	0	0	0	0
<i>Uitgaven</i>	0	0	0	70.777	40.000	0
Saldo	0	0	0	-70.777	-40.000	0
Financiering						
	2020	2021	2022	2023	2024	2025
<i>Ontvangsten</i>	0	0	0	191.250	25.000	25.000
<i>Uitgaven</i>	0	0	0	191.250	25.000	25.000
Saldo	0	0	0	0	0	0

Beleidsdoelstelling: SW_HVK_KwetsGezJongkind (prioritair)

Inzetten in op lokale kinderarmoede voor gezinnen met heel jonge kinderen en de brug tussen de gynaecologie en andere diensten voor aanstaande ouders i.s.m. K&G, ASZ, KOALA.

We organiseren samen met de partners van Huis van het Kind een ruim aanbod kind ouderactiviteiten voor gezinnen met kinderen tot 3 jaar. Vanuit deze activiteiten willen we de ontmoeting tussen ouders creëren om het netwerk rond gezinnen te versterken. Daarnaast zorgen we ervoor dat gezinnen lokaal aanbod leren kennen. We leiden kwetsbare gezinnen ook toe naar kinderopvang vanuit een sociaal pedagogisch oogpunt. Verder werken we ook aan de warme transitie naar de kleuterklas.

Exploitatie						
	2020	2021	2022	2023	2024	2025
Ontvangsten	136.796	125.785	70.126	65.000	65.000	65.000
Uitgaven	49.967	19.019	48.268	36.000	36.000	36.000
Saldo	86.828	106.765	21.859	29.000	29.000	29.000

Actieplan AP HVK 01: SW_HVK_ActJongKind (Prioritair)

Diverse acties m.b.t. omkadering voor gezinnen met kinderen tot 3 jaar (kinderrecht ontwikkeling). Oa. warme toeleiding naar kinderopvang en de transitie naar kleuteronderwijs.

Exploitatie						
	2020	2021	2022	2023	2024	2025
Ontvangsten	136.796	125.785	70.126	0	0	0
Uitgaven	49.967	19.019	48.268	0	0	0
Saldo	86.828	106.765	21.859	0	0	0

Actieplan AP23 HVK 01: SW_HVK_ActJongKind (Prioritair)

Diverse acties m.b.t. omkadering voor gezinnen met kinderen tot 3 jaar (kinderrecht ontwikkeling). Oa. warme toeleiding naar kinderopvang en de transitie naar kleuteronderwijs.

Exploitatie						
	2020	2021	2022	2023	2024	2025
Ontvangsten	0	0	0	65.000	65.000	65.000
Uitgaven	0	0	0	36.000	36.000	36.000
Saldo	0	0	0	29.000	29.000	29.000

Beleidsdoelstelling: LSB_WOH_KwalWoPat (prioritair)

Kwaliteit aan woningpatrimonium en woonomgeving.

In de loop van de legislatuur zal er intensiever ingezet worden op het opsporen en registreren van verwaarloosde woningen.

Door het aanplanten van geveltuintjes willen we een verschil maken in het straatbeeld. Door een aangepast premiereglement worden inwoners sterk aangemoedigd om hun woning grondig en energetisch te renoveren.

Exploitatie						
	2020	2021	2022	2023	2024	2025
Ontvangsten	-69.389	27.204	64.869	27.500	27.500	27.500
Uitgaven	35.406	20.341	34.500	82.710	24.285	24.210
Saldo	-104.795	6.863	30.369	-55.210	3.215	3.290
Investerings						
	2020	2021	2022	2023	2024	2025
Ontvangsten	0	0	0	0	0	0
Uitgaven	0	108.241	624.034	500.000	500.000	500.000
Saldo	0	-108.241	-624.034	-500.000	-500.000	-500.000

Actieplan AP WOH 02: LSB_WOH_ActWOKwal (Prioritair)

Diverse acties ter bevordering van de kwaliteit van het woningpatrimonium en de woonomgeving.

Exploitatie						
	2020	2021	2022	2023	2024	2025
Ontvangsten	-69.389	27.204	64.869	0	0	0
Uitgaven	35.406	20.341	34.500	0	0	0
Saldo	-104.795	6.863	30.369	0	0	0
Investerings						
	2020	2021	2022	2023	2024	2025
Ontvangsten	0	0	0	0	0	0
Uitgaven	0	108.241	624.034	0	0	0
Saldo	0	-108.241	-624.034	0	0	0

Actieplan AP23 WOH 02: LSB_WOH_ActWOKwal (Prioritair)

Diverse acties ter bevordering van de kwaliteit van het woningpatrimonium en de woonomgeving.

Exploitatie						
	2020	2021	2022	2023	2024	2025
Ontvangsten	0	0	0	27.500	27.500	27.500
Uitgaven	0	0	0	82.710	24.285	24.210
Saldo	0	0	0	-55.210	3.215	3.290
Investerings						
	2020	2021	2022	2023	2024	2025
Ontvangsten	0	0	0	0	0	0
Uitgaven	0	0	0	500.000	500.000	500.000
Saldo	0	0	0	-500.000	-500.000	-500.000

*Beleidsdoelstelling: SW_SD_KwalWo**Verhogen betaalbare en kwaliteitsvolle woningen voor gezinnen*

Geen financiële gegevens

*Beleidsdoelstelling: LSB_ECO_Daggoed**Duurzaam aanbod dagelijkse goederen garanderen.*

Wekelijks wordt de markt georganiseerd. Twee keer per jaar organiseren een 'dag van de markt' om de markt nog eens extra in de kijker te zetten.

Exploitatie						
	2020	2021	2022	2023	2024	2025
Ontvangsten	0	0	0	0	0	0
Uitgaven	4.034	3.146	4.250	0	0	0
Saldo	-4.034	-3.146	-4.250	0	0	0

*Beleidsdoelstelling: LSB_WOH_Divbetwo**Divers en betaalbaar woonaanbod.*

Vanuit het lokaal woonoverleg wordt de evolutie van het sociaal woonaanbod opgevolgd en aangestuurd. Er wordt ook ingezet op de aanpak van leegstaande woningen.

Exploitatie						
	2020	2021	2022	2023	2024	2025
Ontvangsten	1.005.917	574.130	567.400	562.400	562.400	562.400
Uitgaven	21.294	9.511	9.000	1.000	250	1.000
Saldo	984.623	564.619	558.400	561.400	562.150	561.400

Beleidsdoelstelling: LSB_WOH_Info

Informeren, adviseren en begeleiden van inwoners met vragen over wonen via loketwerking, infoavond, uitgewerkt drukwerk.

Exploitatie						
	2020	2021	2022	2023	2024	2025
<i>Ontvangsten</i>	0	0	0	0	0	0
<i>Uitgaven</i>	0	1.839	9.000	4.500	4.500	4.500
<i>Saldo</i>	0	-1.839	-9.000	-4.500	-4.500	-4.500

Beleidsdoelstelling: SW_WD_Huisv

Kwetsbare personen ondersteunen in huisvesting

Aangepaste kwalitatieve huisvesting is een basisvoorwaarde voor een menswaardig leven te kunnen leiden. Deze woningen vinden en kunnen behouden is niet eenvoudig voor kwetsbare mensen. Hen hierbij ondersteunen helpt gezinnen om hun levenskwaliteit te handhaven.

Exploitatie						
	2020	2021	2022	2023	2024	2025
<i>Ontvangsten</i>	0	0	0	0	0	0
<i>Uitgaven</i>	30.000	7.602	30.000	0	0	0
<i>Saldo</i>	-30.000	-7.602	-30.000	0	0	0

STRATEGISCHE DOELSTELLING: SD 11 PERFORMANT EN KLANTGERICHT LOKAAL BESTUUR (PRIORITAIR)



Onze eigen medewerkers geven ook mee vorm aan de uitstraling van Geraardsbergen. Als werkgever **dragen we zorg voor onze medewerkers**. Diversiteit, vorming, loopbaancoaching, het welzijn, duurzame inzetbaarheid en de veiligheid zijn belangrijke randvoorwaarden om te komen tot waardevolle prestaties.

De burger kan bij het lokaal bestuur terecht met al z'n vragen (telefonisch, digitaal, persoonlijk contact). Op een gestructureerde manier werken we aan permanente verbetering van zowel werking, dienstverlening als klanttevredenheid.

Geraardsbergen evolueert verder naar **smart city** met een uitgebreide digitale dienstverlening, een versterkt e-loket, gratis wifi, een intelligent cameranetwerk, slimme energie,...

Een open en proactieve communicatie over bestaande dienstverlening en beleidsbeslissingen zijn cruciaal. We communiceren meer **doelgroepgericht** via de verschillende communicatiekanalen, met een uitgewerkt sociale mediabeleid. Voor crisiscommunicatie willen we Be-Alert verder uitbreiden om snel en efficiënt te communiceren in noodsituaties.

Lokaal Bestuur Geraardsbergen "wij": We zijn een performante, klantgerichte organisatie die kwaliteitsvol werkt.

Exploitatie						
	2020	2021	2022	2023	2024	2025
Ontvangsten	773	0	0	0	0	0
Uitgaven	85.202	85.590	-505.644	-536.300	-1.770.751	-1.818.603
Saldo	-84.429	-85.590	505.644	536.300	1.770.751	1.818.603
Investerings						
	2020	2021	2022	2023	2024	2025
Ontvangsten	0	0	0	0	0	0
Uitgaven	282.362	126.728	175.760	0	0	0
Saldo	-282.362	-126.728	-175.760	0	0	0

Beleidsdoelstelling: TO_BIB_Aanbod (prioritair)

Bibliotheek aanbod maximaliseren en diversifiëren.

Aankoop van boeken, stripverhalen, dvd's, games, kranten, tijdschriften,... Ook van digitale media (krantendatabank, e-boeken, hoorcolleges,..)

Geen financiële gegevens

Actieplan AP23 BIB 02: TO_BIB_Aanbod (Prioritair)

Diverse acties i.f.v. van een zo ruim en specifiek mogelijk aanbod.

Geen financiële gegevens

Beleidsdoelstelling: BESTUURSOND_COM_Proactief (prioritair)

We communiceren open en proactief over bestaande dienstverlening, genomen beslissingen en het gevoerde beleid.

Exploitatie						
	2020	2021	2022	2023	2024	2025
Ontvangsten	0	0	0	0	0	0
Uitgaven	0	0	0	88.700	87.800	87.800
Saldo	0	0	0	-88.700	-87.800	-87.800

Actieplan AP23 COM 01: We bereiken al onze doelgroepen via communicatie op maat (Prioritair)

We bereiken al onze doelgroepen via communicatie op maat

Exploitatie						
	2020	2021	2022	2023	2024	2025
Ontvangsten	0	0	0	0	0	0
Uitgaven	0	0	0	81.000	81.000	81.000
Saldo	0	0	0	-81.000	-81.000	-81.000

Beleidsdoelstelling: BESTUURSOND_COM_Langetermijnsvisie (prioritair)

We ontwikkelen een langetermijnsvisie rond interne en externe communicatie.

Het Lokaal Bestuur van Geraardsbergen wil maximaal inzetten op het communiceren naar ál haar doelgroepen: bewoners (algemeen, jeugd, anderstalige bevolking, kansarme bewoners,...), handelaars, pers, toeristen,... Naar elk van deze doelgroepen willen we op maat communiceren via de kanalen waarmee we hen het best kunnen bereiken. Dit impliceert dat voor elke doelgroep een ander pakket van communicatiekanalen wordt ingezet.

Exploitatie						
	2020	2021	2022	2023	2024	2025
Ontvangsten	0	0	0	0	0	0
Uitgaven	45.812	51.100	68.800	0	0	0
Saldo	-45.812	-51.100	-68.800	0	0	0

Actieplan AP COM 02: BESTUURSOND_COM_Langetermijn (Prioritair)

Visie lange termijn interne en externe communicatie.

Exploitatie						
	2020	2021	2022	2023	2024	2025
Ontvangsten	0	0	0	0	0	0
Uitgaven	45.812	51.100	68.800	0	0	0
Saldo	-45.812	-51.100	-68.800	0	0	0

Beleidsdoelstelling: PERS_PERONEELSBELEID_StrategischHRM (prioritair)

We passen strategisch HRM toe. Duurzame Inzetbaarheid en Strategische Personeelsplanning.

We streven naar een optimaal welbevinden en optimale personeelstevredenheid van onze medewerkers. We zetten in op het verhogen van het welzijn op het werk. Hierbij wordt op regelmatige basis de prestaties en successen van het personeel in de aandacht gebracht. Ook preventie en veiligheid maken daar deel van uit. Een degelijke risicoanalyse moet aangeven op welke terreinen de organisatie nog om actie vraagt.

Geen financiële gegevens

Actieplan AP PERS 02: PERS_PERONEELSBELEID_HRMbeleid (Prioritair)

Competentie en resultaatgericht HRM beleid. Juiste man op de juiste plaats.

Geen financiële gegevens

Beleidsdoelstelling: PERS_PERONEELSBELEID_Welzijn (prioritair)

We waarderen onze medewerkers en zorgen voor een optimaal welzijn. We streven naar een optimaal aanwezigheidsbeleid. Onder andere daarom zetten we in op het welzijn van onze medewerkers voor, tijdens en na afwezigheid. We willen dit in hoofdzaak preventief benaderen door de drempel tot afwezigheid te verhogen en de drempel tot het terug hervatten van het werk te verlagen. Hiervoor zetten we in op constructieve controles bij afwezigheid en analyseren van psychisch welzijn op de werkvloer. Afhankelijk van de resultaten zullen acties worden opgestart om afwezigheden om psychologische redenen te beperken

Geen financiële gegevens

Actieplan AP PERS 03: PERS_PERONEELSBELEID_Tevredenheid (Prioritair)

Personeelstevredenheid en preventief / proactief aanwezigheidsbeleid.

Geen financiële gegevens

Actieplan AP23 PERS 01: PERS_PERONEELSBELEID_HRMbeleid (Prioritair)

Competentie en resultaatgericht HRM beleid. Juiste man op de juiste plaats.

Geen financiële gegevens

Beleidsdoelstelling: SW_SD_DIGI

Maximale digitalisering sociale dienst.

	Exploitatie					
	2020	2021	2022	2023	2024	2025
<i>Ontvangsten</i>	0	0	0	0	0	0
<i>Uitgaven</i>	0	0	-625.000	-625.000	-1.858.551	-1.906.403
<i>Saldo</i>	0	0	625.000	625.000	1.858.551	1.906.403

*Beleidsdoelstelling: KA_Renov**Stapsgewijze renovatie van kunstacademie.*

We renoveren gefaseerd het Vincentgebouw / Kunstacademie en voeren het goedgekeurde beheersplan (2020 – 2043) verder uit. Het als stadsgezicht beschermd gedeelte wordt verder ingericht voor de academie zodat het als monument beschermd gedeelte (de kapel en de gotische gaanderij) op termijn een andere bestemming kan krijgen. De renovatie bevat zowel bouwkundige inrichtingswerken als energetische renovatie, (brand)veiligheid en technieken.

Investeringen						
	2020	2021	2022	2023	2024	2025
<i>Ontvangsten</i>	0	0	0	0	0	0
<i>Uitgaven</i>	40.116	2.637	13.041	0	0	0
Saldo	-40.116	-2.637	-13.041	0	0	0

*Beleidsdoelstelling: TO_BIB_Rapport**Rapportage werking bibliotheek.*

Geen financiële gegevens

*Beleidsdoelstelling: TO_BIB_Doelgr**Bibliotheek zet gericht in op doelgroepen.*

Bibliotheekwerking voor een moeilijker bereikbaar publiek. Zoals: rusthuisbewoners, minder mobiele mensen, kinderen in een moeilijke thuissituatie, anderstalige nieuwkomers.

Geen financiële gegevens

*Beleidsdoelstelling: TO_BIB_Media**Bibliotheek stimuleert hedendaagse en nieuwe (sociale) media.*

Bevorderen van e-inclusie (meestal voor senioren) en mediawijsheid (voor kinderen). Bijv. computer- en tabletlessen; workshop fake news in scholen.

Geen financiële gegevens

*Beleidsdoelstelling: BESTUURSOND_ORGBH_Organisatiebeheersing**We ontwikkelen een organisatiebeheerssysteem.*

Door het systeem minstens jaarlijks kritisch te evalueren en voorstellen voor bijsturing te formuleren werken we aan continu verbeteren van dit systeem.

Geen financiële gegevens

*Beleidsdoelstelling: BESTUURSOND_SEC_Performant**Streven naar een volledige digitalisering van de werking van alle beslissingsorganen.*

Geen financiële gegevens

*Beleidsdoelstelling: BESTUURSOND_SEC_Digitaal**Bekendmaking van de bestuursbeslissingen optimaliseren door verdere digitalisering.*

Geen financiële gegevens

*Beleidsdoelstelling: BESTUURSOND_COM_Verbinden**Communicatiedienst vormt de verbindende factor tussen alle diensten van het lokaal bestuur.*

Exploitatie						
	2020	2021	2022	2023	2024	2025
<i>Ontvangsten</i>	773	0	0	0	0	0
<i>Uitgaven</i>	31.058	13.021	14.502	0	0	0
<i>Saldo</i>	-30.285	-13.021	-14.502	0	0	0

*Beleidsdoelstelling: BESTUURSOND_COM_Imago**We brengen Geraardsbergen op een mooie, consistente en herkenbare manier in woord en beeld. We zorgen intern en extern voor een positief imago van onze stad en bepalen zo de look-and-feel van het lokaal bestuur.*

Exploitatie						
	2020	2021	2022	2023	2024	2025
<i>Ontvangsten</i>	0	0	0	0	0	0
<i>Uitgaven</i>	8.280	15.145	16.670	0	0	0
<i>Saldo</i>	-8.280	-15.145	-16.670	0	0	0

*Beleidsdoelstelling: BESTUURSOND_COM_Crisis**We beschikken over snelle en efficiënte crisiscommunicatie.*

Geen financiële gegevens

*Beleidsdoelstelling: BESTUURSOND_ARCH_Archief**Het Lokaal bestuur Geraardsbergen bouwt een degelijk gestructureerd en overzichtelijk archief uit, zowel op papier als digitaal.**Deze structuur zorgt ervoor dat medewerkers over alle nodige informatie beschikken om hun taken uit te voeren en klantgericht te kunnen werken.*

Geen financiële gegevens

*Beleidsdoelstelling: BESTUURSOND_ARCH_Digitalisering**De archiefdienst maakt gebruik van nieuwe informatietechnologieën die een digitale toegang tot het analoge archief verzekert.**Deze toegang is voorzien voor zowel medewerkers van het Lokaal Bestuur Geraardsbergen als voor de burgers. We willen via deze weg het archief dichterbij de mensen brengen en toegankelijker maken voor iedereen.*

Geen financiële gegevens

Beleidsdoelstelling: BESTUURSOND_ARCH_Archiefbewaarplaats

Eens de archiefbewaarplaatsen in het ontmoetingscentrum De Lelie in gebruik genomen worden, zullen deze een gecentraliseerd depot vormen voor alle analoge archiefbescheiden van het Lokaal Bestuur Geraardsbergen. We willen centraliseren om het archief beter te kunnen onderhouden, bewaren en ter beschikking stellen. De centralisering zal de archiefwerking ten goede komen.

Geen financiële gegevens

Beleidsdoelstelling: BESTUURSOND_ARCH_Terbeschikkingstelling

Het ter beschikking stellen van archiefstukken, die op deze manier bijdragen tot een uitbouw van literatuur m.b.t. Lokaal Bestuur Geraardsbergen, is een van de kerntaken van de archiefdienst naar de burgers toe. Burgers zijn welkom in de leeszaal in het ontmoetingscentrum De Lelie om de stukken te raadplegen.

Geen financiële gegevens

Beleidsdoelstelling: BESTUURSOND_ARCH_Tentoonstellen

Aan de hand van een geoptimaliseerde ontsluiting en publiekswerking willen we het verleden van Geraardsbergen presenteren aan een breed publiek aan de hand van tentoonstellingen, deelname aan de Erfgoeddag, een grotere aanwezigheid op de website en sociale media van het Lokaal Bestuur Geraardsbergen, e.d. De leeszaal zal dienst doen om (historische en erfgoed-)objecten tentoon te stellen aan de bezoekers.

Geen financiële gegevens

Beleidsdoelstelling: PERS_PERSONEELSADM_Personeelsadm

We zorgen voor een correcte en transparante personeelsadministratie.

Geen financiële gegevens

Beleidsdoelstelling: ICT_Klantgerichtintern

We implementeren moderne en functionele hardware en software voor onze interne medewerkers en externe klanten, de burgers en bedrijven.

Externe klanten dienen op een vlotte en gemakkelijke wijze, via verschillende kanalen, van de dienstverlening van het bestuur gebruik te kunnen maken. Er zal via het project Gemeente Zonder Gemeentehuis, in samenwerking met andere steden en gemeenten en de provincie Oost-Vlaanderen verder gewerkt worden aan het digitaliseren en automatiseren van een aantal dienstverleningsprocessen. Hierbij zal een proces automatisatie platform worden geïmplementeerd om ook na de afloop van dit project verdere proces digitalisatie en automatisatie te kunnen uitvoeren.

	Investerings					
	2020	2021	2022	2023	2024	2025
<i>Ontvangsten</i>	0	0	0	0	0	0
<i>Uitgaven</i>	124.973	89.502	101.979	0	0	0
<i>Saldo</i>	-124.973	-89.502	-101.979	0	0	0

Beleidsdoelstelling: ICT_Interfacing

Er wordt voortdurend ingezet op het verder afbouwen van manuele handelingen en uitwisseling van gegevens. Er worden standaard criteria vooropgesteld bij iedere vervanging/aankoop van software zodat vlotte uitwisseling van gegevens via een door de leverancier verplicht te voorziene interface tussen verschillende software gegarandeerd is.

Investerings						
	2020	2021	2022	2023	2024	2025
Ontvangsten	0	0	0	0	0	0
Uitgaven	5.850	1.061	0	0	0	0
Saldo	-5.850	-1.061	0	0	0	0

Beleidsdoelstelling: ICT_Veiligheid

Veiligheidsinfrastructuur. Veiligheidscamera's en trajectcamera's. Jaarlijks wordt het cameranetwerk, in opdracht van bestuur en politie, uitgebreid met bijkomende veiligheidscamera's. Dit omvat zowel de vaste camera's op palen en aan gevels als sluikstortcamera's en vast en/of verplaatsbare camera's.

Investerings						
	2020	2021	2022	2023	2024	2025
Ontvangsten	0	0	0	0	0	0
Uitgaven	65.748	16.887	23.678	0	0	0
Saldo	-65.748	-16.887	-23.678	0	0	0

Beleidsdoelstelling: ICT_Wifi

Uitbreiding Wifi netwerk in stad en upgraden van bestaande in gebouwen. Er wordt voortdurend ingezet op de verbetering van de dekking van het wifi netwerk gezien zowel door interne medewerkers als externe bezoekers een goed wifi signaal en internet verbinding gevraagd worden.

Exploitatie						
	2020	2021	2022	2023	2024	2025
Ontvangsten	0	0	0	0	0	0
Uitgaven	0	6.323	19.384	0	0	0
Saldo	0	-6.323	-19.384	0	0	0
Investerings						
	2020	2021	2022	2023	2024	2025
Ontvangsten	0	0	0	0	0	0
Uitgaven	203	4.122	3.328	0	0	0
Saldo	-203	-4.122	-3.328	0	0	0

Beleidsdoelstelling: ICT_Beveiliging

Er wordt voortdurend ingezet op de verbetering van de cybersecurity beveiliging van onze infrastructuur. Hoewel reeds verschillende cybersecurity veiligheidsprojecten aan de gang waren, werden na een cybersecurity incident, de uitvoering en afronding van deze projecten versneld uitgevoerd en werden geplande projecten versneld geïntroduceerd. Na realisatie hiervan wordt een audit ingepland om verdere verbeterpunten aan te pakken.

Investerings						
	2020	2021	2022	2023	2024	2025
Ontvangsten	0	0	0	0	0	0
Uitgaven	0	4.717	0	0	0	0
Saldo	0	-4.717	0	0	0	0

Beleidsdoelstelling: ICT_Technisch

Op vlak van functionaliteit (software) wordt gestreefd naar het verder uitbreiden van het SaaS model (software as a service) en het gebruik van web based toepassingen.

Hierbij wordt ook gestreefd naar een maximale hardware consolidatie van het serverplatform in het datacenter. Het stads-OCMW netwerk wordt voortdurend vernieuwd en aangepast aan de stijgende vereisten op vlak van capaciteit, veiligheid en redundantie.

Investerings						
	2020	2021	2022	2023	2024	2025
Ontvangsten	0	0	0	0	0	0
Uitgaven	45.473	7.803	33.735	0	0	0
Saldo	-45.473	-7.803	-33.735	0	0	0

Beleidsdoelstelling: BZ_Verkiezingen

Organisatie van verkiezingen.

Exploitatie						
	2020	2021	2022	2023	2024	2025
Ontvangsten	0	0	0	0	0	0
Uitgaven	52	0	0	0	0	0
Saldo	-52	0	0	0	0	0

3. Financiële nota

Aangepast doelstellingenplan M1

De aangepaste staat van het financieel evenwicht M2

Het aangepaste overzicht van de kredieten M3

GERAARDSBERGEN
Weverijstraat 20
KBO: 0207485374

Geraardsbergen
Kattestraat 27
KBO: 0212213333

NIS-code 41018

Algemeen directeur : Veerle Alaert
Financieel directeur Wnd : Wendy Mertens

M1 : Financieel doelstellingenplan

Meerjarenplan

Financiële nota Meerjarenplan
Afdrukdatum : 01/12/2022
Volgnummer Budgettair Journaal : 10456012

GERAARDSBERGEN

M1: Financieel doelstellingenplan

	Rek 2020	Rek 2021	Mjp 2022	Mjp 2023	Mjp 2024	Mjp 2025
Prioritaire beleidsdoelstelling SW_SD_Schulddaling						
Exploitatie						
Uitgaven	25.940	26.403	35.000	35.000	35.000	35.000
Ontvangsten	0	0	0	165.000	165.000	165.000
Saldo	-25.940	-26.403	-35.000	130.000	130.000	130.000
Investerings						
Uitgaven	0	1.340	0	0	0	0
Ontvangsten	0	0	0	0	0	0
Saldo	0	-1.340	0	0	0	0
Financiering						
Uitgaven	0	0	0	0	0	0
Ontvangsten	0	0	0	0	0	0
Saldo	0	0	0	0	0	0
Prioritaire beleidsdoelstelling SW_SD_Uithuiszetting						
Exploitatie						
Uitgaven	13.500	13.500	15.000	0	0	0
Ontvangsten	0	0	0	0	0	0
Saldo	-13.500	-13.500	-15.000	0	0	0
Investerings						
Uitgaven	0	0	0	0	0	0
Ontvangsten	0	0	0	0	0	0
Saldo	0	0	0	0	0	0
Financiering						
Uitgaven	0	0	0	0	0	0
Ontvangsten	0	0	0	0	0	0
Saldo	0	0	0	0	0	0

Prioritaire beleidsdoelstelling SW_WD_Basisbehoeften						
Exploitatie						
Uitgaven	67.586	70.916	137.114	210.379	108.734	108.734
Ontvangsten	91.992	5.335	1.370	15.500	15.500	15.500
Saldo	24.406	-65.581	-135.744	-194.879	-93.234	-93.234
Investerings						
Uitgaven	13.072	40.547	970	14.000	2.000	2.000
Ontvangsten	918	0	0	0	0	0
Saldo	-12.154	-40.547	-970	-14.000	-2.000	-2.000
Financiering						
Uitgaven	0	0	0	0	0	0
Ontvangsten	0	0	0	0	0	0
Saldo	0	0	0	0	0	0
Prioritaire beleidsdoelstelling LSB_SAM_Cocreat						
Exploitatie						
Uitgaven	39.153	22.640	76.588	75.750	75.750	75.750
Ontvangsten	0	1.487	0	0	0	0
Saldo	-39.153	-21.153	-76.588	-75.750	-75.750	-75.750
Investerings						
Uitgaven	0	0	0	0	0	0
Ontvangsten	0	0	0	0	0	0
Saldo	0	0	0	0	0	0
Financiering						
Uitgaven	0	0	0	0	0	0
Ontvangsten	0	0	0	0	0	0
Saldo	0	0	0	0	0	0

Prioritaire beleidsdoelstelling TO_CULERF_Koest						
Exploitatie						
Uitgaven	76.736	35.249	93.630	98.910	104.020	103.550
Ontvangsten	0	0	2.690	0	0	0
Saldo	-76.736	-35.249	-90.940	-98.910	-104.020	-103.550
Investerings						
Uitgaven	16.146	0	0	0	0	0
Ontvangsten	0	0	0	0	0	0
Saldo	-16.146	0	0	0	0	0
Financiering						
Uitgaven	0	0	0	0	0	0
Ontvangsten	0	0	0	0	0	0
Saldo	0	0	0	0	0	0
Prioritaire beleidsdoelstelling EV_INFR_Vtlnfra						
Exploitatie						
Uitgaven	99	48	2.885	0	0	0
Ontvangsten	0	0	0	0	0	0
Saldo	-99	-48	-2.885	0	0	0
Investerings						
Uitgaven	179.355	213.761	4.636.239	0	0	0
Ontvangsten	0	0	0	0	0	0
Saldo	-179.355	-213.761	-4.636.239	0	0	0
Financiering						
Uitgaven	0	0	0	0	0	0
Ontvangsten	0	0	0	0	0	0
Saldo	0	0	0	0	0	0

Prioritaire beleidsdoelstelling LBS_SAM_BeleidEenz						
Exploitatie						
Uitgaven	394	1.101	14.760	124.375	19.775	14.775
Ontvangsten	0	0	37.425	44.909	7.485	0
Saldo	-394	-1.101	22.665	-79.466	-12.290	-14.775
Investeringsen						
Uitgaven	0	0	0	0	0	0
Ontvangsten	0	0	0	0	0	0
Saldo	0	0	0	0	0	0
Financiering						
Uitgaven	0	0	0	0	0	0
Ontvangsten	0	0	0	0	0	0
Saldo	0	0	0	0	0	0
Prioritaire beleidsdoelstelling LSB_SAM_DrugBel						
Exploitatie						
Uitgaven	107.293	77.214	120.216	133.088	135.911	135.911
Ontvangsten	9.018	6.858	9.018	5.100	5.100	5.100
Saldo	-98.274	-70.356	-111.198	-127.988	-130.811	-130.811
Investeringsen						
Uitgaven	0	0	0	0	0	0
Ontvangsten	0	0	0	0	0	0
Saldo	0	0	0	0	0	0
Financiering						
Uitgaven	0	0	0	0	0	0
Ontvangsten	0	0	0	0	0	0
Saldo	0	0	0	0	0	0

Prioritaire beleidsdoelstelling SW_SD_Activering						
Exploitatie						
Uitgaven	659.083	1.890.512	1.915.170	1.870.916	1.902.947	1.946.637
Ontvangsten	987.794	1.267.317	1.501.876	1.057.275	1.057.334	1.057.334
Saldo	328.711	-623.195	-413.294	-813.641	-845.613	-889.303
Investerings						
Uitgaven	3.140	2.696	0	0	0	0
Ontvangsten	0	0	0	0	0	0
Saldo	-3.140	-2.696	0	0	0	0
Financiering						
Uitgaven	0	0	0	0	0	0
Ontvangsten	0	0	0	0	0	0
Saldo	0	0	0	0	0	0
Prioritaire beleidsdoelstelling LSB_ECO_OndVriend						
Exploitatie						
Uitgaven	187	1.130	3.200	4.500	4.500	4.500
Ontvangsten	0	0	0	0	0	0
Saldo	-187	-1.130	-3.200	-4.500	-4.500	-4.500
Investerings						
Uitgaven	0	0	1.000	1.000	1.000	1.000
Ontvangsten	0	0	0	0	0	0
Saldo	0	0	-1.000	-1.000	-1.000	-1.000
Financiering						
Uitgaven	0	0	0	0	0	0
Ontvangsten	0	0	0	0	0	0
Saldo	0	0	0	0	0	0

Prioritaire beleidsdoelstelling EV_INFR_Veilig						
Exploitatie						
Uitgaven	0	0	0	0	0	0
Ontvangsten	0	0	0	0	0	0
Saldo	0	0	0	0	0	0
Investerings						
Uitgaven	1.781	14.961	36.358	98.900	2.500	2.500
Ontvangsten	0	0	0	0	0	0
Saldo	-1.781	-14.961	-36.358	-98.900	-2.500	-2.500
Financiering						
Uitgaven	0	0	0	0	0	0
Ontvangsten	0	0	0	0	0	0
Saldo	0	0	0	0	0	0
Prioritaire beleidsdoelstelling EV_INFR_Sportruimte						
Exploitatie						
Uitgaven	0	0	0	0	0	0
Ontvangsten	0	0	0	0	0	0
Saldo	0	0	0	0	0	0
Investerings						
Uitgaven	0	0	0	0	0	0
Ontvangsten	0	0	0	0	0	0
Saldo	0	0	0	0	0	0
Financiering						
Uitgaven	0	0	0	0	0	0
Ontvangsten	0	0	0	0	0	0
Saldo	0	0	0	0	0	0

Prioritaire beleidsdoelstelling SV_MOB_duurzame						
Exploitatie						
Uitgaven	253.228	295.492	378.521	30.920	40.690	47.390
Ontvangsten	120.068	134.029	96.096	0	0	0
Saldo	-133.160	-161.464	-282.425	-30.920	-40.690	-47.390
Investerings						
Uitgaven	481.304	547.662	552.358	348.000	309.872	165.000
Ontvangsten	0	0	176.624	213.000	83.000	83.000
Saldo	-481.304	-547.662	-375.734	-135.000	-226.872	-82.000
Financiering						
Uitgaven	0	0	0	0	0	0
Ontvangsten	0	0	0	0	0	0
Saldo	0	0	0	0	0	0
Prioritaire beleidsdoelstelling OMG_RO_planning						
Exploitatie						
Uitgaven	3.029	883.774	1.184.034	1.637.378	1.753.249	1.821.131
Ontvangsten	47.485	1.102.709	1.111.961	1.133.616	1.133.717	1.133.717
Saldo	44.456	218.935	-72.073	-503.762	-619.532	-687.415
Investerings						
Uitgaven	275.573	1.153.854	890.760	2.264.500	2.291.500	1.575.000
Ontvangsten	75.000	0	8.000	483.000	13.050	13.050
Saldo	-200.573	-1.153.854	-882.760	-1.781.500	-2.278.450	-1.561.950
Financiering						
Uitgaven	0	0	0	0	0	0
Ontvangsten	0	0	0	0	0	0
Saldo	0	0	0	0	0	0

Prioritaire beleidsdoelstelling SV_DUU_klimaatplan						
Exploitatie						
Uitgaven	21.337	11.735	29.450	61.000	61.000	61.000
Ontvangsten	0	197	0	118.062	91.538	73.736
Saldo	-21.337	-11.539	-29.450	57.062	30.538	12.736
Investerings						
Uitgaven	0	0	0	0	0	0
Ontvangsten	0	0	0	0	0	0
Saldo	0	0	0	0	0	0
Financiering						
Uitgaven	0	0	0	0	0	0
Ontvangsten	0	0	0	0	0	0
Saldo	0	0	0	0	0	0
Prioritaire beleidsdoelstelling SV_DUU_waterbalans						
Exploitatie						
Uitgaven	8.894	50.375	24.600	15.100	15.100	15.100
Ontvangsten	15.294	0	15.000	15.000	15.000	15.000
Saldo	6.400	-50.375	-9.600	-100	-100	-100
Investerings						
Uitgaven	0	0	0	530.000	270.000	270.000
Ontvangsten	0	0	0	0	0	0
Saldo	0	0	0	-530.000	-270.000	-270.000
Financiering						
Uitgaven	0	0	0	0	0	0
Ontvangsten	0	0	0	0	0	0
Saldo	0	0	0	0	0	0

Prioritaire beleidsdoelstelling SV_DUU_stroom						
Exploitatie						
Uitgaven	0	34.000	30.000	34.000	34.000	34.000
Ontvangsten	0	0	0	0	0	0
Saldo	0	-34.000	-30.000	-34.000	-34.000	-34.000
Investerings						
Uitgaven	0	14.847	50.000	196.116	0	0
Ontvangsten	0	0	0	0	0	0
Saldo	0	-14.847	-50.000	-196.116	0	0
Financiering						
Uitgaven	0	0	0	0	0	0
Ontvangsten	0	0	0	0	0	0
Saldo	0	0	0	0	0	0
Prioritaire beleidsdoelstelling SV_DUU_patrimonium						
Exploitatie						
Uitgaven	0	0	0	0	0	0
Ontvangsten	0	0	0	0	0	0
Saldo	0	0	0	0	0	0
Investerings						
Uitgaven	4.092	238.639	0	0	0	0
Ontvangsten	0	0	117.727	0	0	0
Saldo	-4.092	-238.639	117.727	0	0	0
Financiering						
Uitgaven	0	0	0	0	0	0
Ontvangsten	0	0	0	0	0	0
Saldo	0	0	0	0	0	0

Prioritaire beleidsdoelstelling SV_MOB_fiets						
Exploitatie						
Uitgaven	17.064	72.767	117.839	0	0	0
Ontvangsten	0	0	0	0	0	0
Saldo	-17.064	-72.767	-117.839	0	0	0
Investerings						
Uitgaven	71.428	283.582	47.944	0	0	0
Ontvangsten	0	0	0	0	0	0
Saldo	-71.428	-283.582	-47.944	0	0	0
Financiering						
Uitgaven	0	0	0	0	0	0
Ontvangsten	0	0	0	0	0	0
Saldo	0	0	0	0	0	0
Prioritaire beleidsdoelstelling SW_SD_EnergZWO						
Exploitatie						
Uitgaven	0	0	14.633	70.777	40.000	0
Ontvangsten	0	0	0	0	0	0
Saldo	0	0	-14.633	-70.777	-40.000	0
Investerings						
Uitgaven	0	0	0	0	0	0
Ontvangsten	0	0	0	0	0	0
Saldo	0	0	0	0	0	0
Financiering						
Uitgaven	0	0	175.000	191.250	25.000	25.000
Ontvangsten	0	0	175.000	191.250	25.000	25.000
Saldo	0	0	0	0	0	0

Prioritaire beleidsdoelstelling SW_HVK_KwetsGezJongkind						
Exploitatie						
Uitgaven	49.967	19.019	48.268	36.000	36.000	36.000
Ontvangsten	136.796	125.785	70.126	65.000	65.000	65.000
Saldo	86.828	106.765	21.859	29.000	29.000	29.000
Investerings						
Uitgaven	0	0	0	0	0	0
Ontvangsten	0	0	0	0	0	0
Saldo	0	0	0	0	0	0
Financiering						
Uitgaven	0	0	0	0	0	0
Ontvangsten	0	0	0	0	0	0
Saldo	0	0	0	0	0	0
Prioritaire beleidsdoelstelling LSB_WOH_KwalWoPat						
Exploitatie						
Uitgaven	35.406	20.341	34.500	82.710	24.285	24.210
Ontvangsten	-69.389	27.204	64.869	27.500	27.500	27.500
Saldo	-104.795	6.863	30.369	-55.210	3.215	3.290
Investerings						
Uitgaven	0	108.241	624.034	500.000	500.000	500.000
Ontvangsten	0	0	0	0	0	0
Saldo	0	-108.241	-624.034	-500.000	-500.000	-500.000
Financiering						
Uitgaven	0	0	0	0	0	0
Ontvangsten	0	0	0	0	0	0
Saldo	0	0	0	0	0	0

Prioritaire beleidsdoelstelling TO_BIB_Aanbod						
Exploitatie						
Uitgaven	0	0	0	0	0	0
Ontvangsten	0	0	0	0	0	0
Saldo	0	0	0	0	0	0
Investerings						
Uitgaven	0	0	0	0	0	0
Ontvangsten	0	0	0	0	0	0
Saldo	0	0	0	0	0	0
Financiering						
Uitgaven	0	0	0	0	0	0
Ontvangsten	0	0	0	0	0	0
Saldo	0	0	0	0	0	0
Prioritaire beleidsdoelstelling BESTUURSOND_COM_Proactief						
Exploitatie						
Uitgaven	0	0	0	88.700	87.800	87.800
Ontvangsten	0	0	0	0	0	0
Saldo	0	0	0	-88.700	-87.800	-87.800
Investerings						
Uitgaven	0	0	0	0	0	0
Ontvangsten	0	0	0	0	0	0
Saldo	0	0	0	0	0	0
Financiering						
Uitgaven	0	0	0	0	0	0
Ontvangsten	0	0	0	0	0	0
Saldo	0	0	0	0	0	0

Prioritaire beleidsdoelstelling BESTUURSOND_COM_Langetermijnsvisie						
Exploitatie						
Uitgaven	45.812	51.100	68.800	0	0	0
Ontvangsten	0	0	0	0	0	0
Saldo	-45.812	-51.100	-68.800	0	0	0
Investeringsen						
Uitgaven	0	0	0	0	0	0
Ontvangsten	0	0	0	0	0	0
Saldo	0	0	0	0	0	0
Financiering						
Uitgaven	0	0	0	0	0	0
Ontvangsten	0	0	0	0	0	0
Saldo	0	0	0	0	0	0
Prioritaire beleidsdoelstelling PERS_PERONEELSBELEID_StrategischHRM						
Exploitatie						
Uitgaven	0	0	0	0	0	0
Ontvangsten	0	0	0	0	0	0
Saldo	0	0	0	0	0	0
Investeringsen						
Uitgaven	0	0	0	0	0	0
Ontvangsten	0	0	0	0	0	0
Saldo	0	0	0	0	0	0
Financiering						
Uitgaven	0	0	0	0	0	0
Ontvangsten	0	0	0	0	0	0
Saldo	0	0	0	0	0	0

Prioritaire beleidsdoelstelling PERS_PERONEELSBELEID_Welzijn						
Exploitatie						
Uitgaven	0	0	0	0	0	0
Ontvangsten	0	0	0	0	0	0
Saldo	0	0	0	0	0	0
Investerings						
Uitgaven	0	0	0	0	0	0
Ontvangsten	0	0	0	0	0	0
Saldo	0	0	0	0	0	0
Financiering						
Uitgaven	0	0	0	0	0	0
Ontvangsten	0	0	0	0	0	0
Saldo	0	0	0	0	0	0
Niet-prioritaire beleidsdoelstellingen						
Exploitatie						
Uitgaven	1.168.771	1.283.227	1.044.372	733.436	-557.101	-850.276
Ontvangsten	1.759.860	1.802.449	1.694.699	1.312.839	1.263.399	1.263.399
Saldo	591.089	519.222	650.327	579.403	1.820.500	2.113.675
Investerings						
Uitgaven	328.347	196.557	252.941	122.318	45.000	28.000
Ontvangsten	30.000	0	0	0	0	0
Saldo	-298.347	-196.557	-252.941	-122.318	-45.000	-28.000
Financiering						
Uitgaven	0	0	0	0	0	0
Ontvangsten	80	800	2.500	0	0	0
Saldo	80	800	2.500	0	0	0

Verrichtingen zonder beleidsdoelstellingen						
Exploitatie						
Uitgaven	49.463.096	53.066.285	60.402.206	66.543.420	66.697.052	68.011.051
Ontvangsten	58.122.205	64.239.719	66.361.216	71.924.712	71.566.627	73.505.744
Saldo	8.659.109	11.173.434	5.959.010	5.381.292	4.869.574	5.494.693
Investerings						
Uitgaven	4.072.485	4.836.308	3.602.511	15.161.508	9.138.570	7.562.721
Ontvangsten	3.084.958	9.786.457	1.438.263	5.626.211	1.598.170	1.712.056
Saldo	-987.527	4.950.149	-2.164.247	-9.535.297	-7.540.400	-5.850.665
Financiering						
Uitgaven	5.865.111	11.808.002	8.627.807	5.420.062	5.497.210	5.697.364
Ontvangsten	1.626.265	836.451	779.031	6.959.521	11.854.547	8.867.108
Saldo	-4.238.846	-10.971.551	-7.848.775	1.539.459	6.357.337	3.169.744
Totalen						
Exploitatie						
Uitgaven	52.056.573	57.926.827	65.790.785	71.886.360	70.618.712	71.712.263
Ontvangsten	61.221.121	68.713.087	70.966.346	75.884.514	75.413.199	77.327.029
Saldo	9.164.548	10.786.261	5.175.560	3.998.154	4.794.488	5.614.766
Investerings						
Uitgaven	5.446.721	7.652.995	10.695.116	19.236.343	12.560.442	10.106.221
Ontvangsten	3.190.876	9.786.457	1.740.614	6.322.211	1.694.220	1.808.106
Saldo	-2.255.845	2.133.462	-8.954.502	-12.914.132	-10.866.222	-8.298.115
Financiering						
Uitgaven	5.865.111	11.808.002	8.802.807	5.611.312	5.522.210	5.722.364
Ontvangsten	1.626.345	837.251	956.531	7.150.771	11.879.547	8.892.108
Saldo	-4.238.766	-10.970.751	-7.846.275	1.539.459	6.357.337	3.169.744

GERAARDSBERGEN
Weverijstraat 20
KBO: 0207485374

Geraardsbergen
Kattestraat 27
KBO: 0212213333

NIS-code 41018

Algemeen directeur : Veerle Alaert
Financieel directeur Wnd : Wendy Mertens

M2 : Staat van het financieel evenwicht

Meerjarenplan

Financiële nota Meerjarenplan
Afdrukdatum : 01/12/2022
Volgnummer Budgettair Journaal : 10456012

GERAARDSBERGEN

M2: Staat van het financieel evenwicht

Budgettair resultaat		Rek 2020	Rek 2021	Mjp 2022	Mjp 2023	Mjp 2024	Mjp 2025
I. Exploitatiesaldo	(a-b)	9.164.548	10.786.261	5.175.560	3.998.154	4.794.488	5.614.766
a. Ontvangsten		61.221.121	68.713.087	70.966.346	75.884.514	75.413.199	77.327.029
b. Uitgaven		52.056.573	57.926.827	65.790.785	71.886.360	70.618.712	71.712.263
II. Investeringsaldo	(a-b)	-2.255.845	2.133.462	-8.954.502	-12.914.132	-10.866.222	-8.298.115
a. Ontvangsten		3.190.876	9.786.457	1.740.614	6.322.211	1.694.220	1.808.106
b. Uitgaven		5.446.721	7.652.995	10.695.116	19.236.343	12.560.442	10.106.221
III. Saldo exploitatie en investeringen	(I+II)	6.908.703	12.919.722	-3.778.941	-8.915.978	-6.071.734	-2.683.349
IV. Financieringsaldo	(a-b)	-4.238.766	-10.970.751	-7.846.275	1.539.459	6.357.337	3.169.744
a. Ontvangsten		1.626.345	837.251	956.531	7.150.771	11.879.547	8.892.108
b. Uitgaven		5.865.111	11.808.002	8.802.807	5.611.312	5.522.210	5.722.364
V. Budgettair resultaat van het boekjaar	(III+IV)	2.669.937	1.948.971	-11.625.217	-7.376.518	285.602	486.395
VI. Gecumuleerd budgettair resultaat vorig boekjaar		15.013.565	17.683.502	19.632.473	8.007.257	630.738	916.341
VII. Gecumuleerd budgettair resultaat	(V+VI)	17.683.502	19.632.473	8.007.257	630.738	916.341	1.402.736
VIII. Onbeschikbare gelden		0	0	0	0	0	0
IX. Beschikbaar budgettair resultaat	(VII-VIII)	17.683.502	19.632.473	8.007.257	630.738	916.341	1.402.736

Autofinancieringsmarge		Rek 2020	Rek 2021	Mjp 2022	Mjp 2023	Mjp 2024	Mjp 2025
I. Exploitatiesaldo		9.164.548	10.786.261	5.175.560	3.998.154	4.794.488	5.614.766
II. Netto periodieke aflossingen	(a-b)	4.874.631	4.811.832	4.792.351	4.511.616	4.193.739	4.380.831
a. Periodieke aflossingen conform de verbintenissen		5.683.554	5.699.038	5.672.807	5.436.312	5.172.210	5.372.364
b. Periodieke terugvordering leningen		808.923	887.207	880.456	924.696	978.471	991.533
III. Autofinancieringsmarge	(I-II)	4.289.917	5.974.429	383.209	-513.462	600.749	1.233.935

Gecorrigeerde autofinancieringsmarge		Rek 2020	Rek 2021	Mjp 2022	Mjp 2023	Mjp 2024	Mjp 2025
I. Autofinancieringsmarge		4.289.917	5.974.429	383.209	-513.462	600.749	1.233.935
II. Correctie op de periodieke aflossingen	(a-b)	-308.039	67.539	457.289	632.860	437.840	139.947
a. Periodieke aflossingen conform de verbintenissen		5.683.554	5.699.038	5.672.807	5.436.312	5.172.210	5.372.364
b. Aangewezen aflossingen o.b.v. de financiële schulden		5.991.593	5.631.499	5.215.518	4.803.452	4.734.371	5.232.417
III. Gecorrigeerde autofinancieringsmarge	(I+II)	3.981.878	6.041.968	840.498	119.398	1.038.588	1.373.882

GERAARDSBERGEN
Weverijstraat 20
KBO: 0207485374

Geraardsbergen
Kattestraat 27
KBO: 0212213333

NIS-code 41018

Algemeen directeur : Veerle Alaert
Financieel directeur Wnd : Wendy Mertens

M3 : Kredieten

Meerjarenplan

Afdrukdatum : 01/12/2022
Volgnummer Budgettair Journaal : 10456012

GERAARDSBERGEN

M3: Kredieten

	2022		2023	
	Uitgaven	Ontvangsten	Uitgaven	Ontvangsten
Kredieten STAD Geraardsbergen				
Exploitatie	37.164.970	46.644.962	41.334.035	51.156.293
Investerings	10.296.906	1.109.314	18.395.843	3.542.994
Financiering	7.647.451	779.031	4.576.540	6.957.021
<i>Leningen en leasings</i>	4.692.451	397.793	4.576.540	4.397.793
<i>Toegestane leningen en betalingsuitstel</i>	2.955.000	381.238	0	2.559.228
<i>Overige financieringstransacties</i>	0	0	0	0
Kredieten OCMW Geraardsbergen				
Exploitatie	28.625.815	24.321.384	30.552.325	24.728.221
Investerings	398.210	631.300	840.500	2.779.217
Financiering	1.155.355	177.500	1.034.772	193.750
<i>Leningen en leasings</i>	980.355	175.000	859.772	175.000
<i>Toegestane leningen en betalingsuitstel</i>	175.000	0	175.000	16.250
<i>Overige financieringstransacties</i>	0	2.500	0	2.500

4. Toelichting

Ontvangsten en uitgaven naar functionele aard T1

Ontvangsten en uitgaven naar economische aard T2

Investeringsprojecten T3

Evolutie van de financiële schulden T4

De financiële risico's

Grondslagen en assumpties

Verwijzing naar de plaats waar de documentatie beschikbaar is.

GERAARDSBERGEN
Weverijstraat 20
KBO: 0207485374

Geraardsbergen
Kattestraat 27
KBO: 0212213333

NIS-code 41018

Algemeen directeur : Veerle Alaert
Financieel directeur Wnd : Wendy Mertens

T1 : Ontvangsten en uitgaven naar functionele aard

Meerjarenplan

Afdrukdatum : 01/12/2022
Volgnummer Budgettair Journaal : 10456012

GERAARDSBERGEN

Schema T1: Ontvangsten en uitgaven naar functionele aard

	Rek 2020	Rek 2021	Mjp 2022	Mjp 2023	Mjp 2024	Mjp 2025
ALGEMENE FINANCIERING						
Exploitatie						
Uitgaven	1.667.343	1.693.529	1.732.143	1.758.043	1.626.692	1.536.727
Ontvangsten	37.137.869	37.556.747	39.183.495	44.162.357	44.391.750	46.048.554
Saldo	35.470.527	35.863.218	37.451.352	42.404.314	42.765.057	44.511.827
Investerings						
Uitgaven	0	0	83	19.917	150.000	0
Ontvangsten	286.596	556.570	158.931	1.090.000	0	0
Saldo	286.596	556.570	158.848	1.070.083	-150.000	0
Financiering						
Uitgaven	5.753.076	5.946.338	8.627.807	5.436.312	5.522.210	5.722.364
Ontvangsten	1.527.252	667.895	798.923	6.975.923	11.699.923	8.711.923
Saldo	-4.225.824	-5.278.443	-7.828.884	1.539.611	6.177.713	2.989.559
Afdeling Algemeen						
Exploitatie						
Uitgaven	5.667.788	5.499.530	5.864.570	6.961.770	7.074.464	7.203.631
Ontvangsten	287.409	46.037	46.459	46.460	46.460	46.459
Saldo	-5.380.379	-5.453.493	-5.818.112	-6.915.310	-7.028.004	-7.157.173
Investerings						
Uitgaven	563.067	492.326	864.635	754.298	587.428	587.428
Ontvangsten	0	0	0	0	0	0
Saldo	-563.067	-492.326	-864.635	-754.298	-587.428	-587.428
Financiering						
Uitgaven	0	0	0	0	0	0
Ontvangsten	0	0	0	0	0	0
Saldo	0	0	0	0	0	0

Afdeling Financien						
Exploitatie						
Uitgaven	1.187.772	1.241.765	1.339.896	1.388.699	1.453.049	1.495.816
Ontvangsten	3.708	7.575	3.911	3.776	3.782	3.806
Saldo	-1.184.063	-1.234.190	-1.335.985	-1.384.923	-1.449.267	-1.492.009
Investerings						
Uitgaven	0	242	7.037	0	0	0
Ontvangsten	0	0	0	0	0	0
Saldo	0	-242	-7.037	0	0	0
Financiering						
Uitgaven	0	0	0	0	0	0
Ontvangsten	0	0	0	0	0	0
Saldo	0	0	0	0	0	0
Afdeling Ondersteuning						
Exploitatie						
Uitgaven	10.993.045	11.698.622	13.504.265	15.244.897	14.480.730	15.109.449
Ontvangsten	574.820	1.442.277	1.266.551	1.252.857	1.237.087	1.237.240
Saldo	-10.418.225	-10.256.345	-12.237.714	-13.992.039	-13.243.643	-13.872.209
Investerings						
Uitgaven	547.399	504.314	5.075.482	4.736.560	1.390.000	1.290.000
Ontvangsten	3.810	0	0	2.230.000	0	0
Saldo	-543.589	-504.314	-5.075.482	-2.506.560	-1.390.000	-1.290.000
Financiering						
Uitgaven	0	0	0	0	0	0
Ontvangsten	5.000	5.000	5.000	5.000	0	0
Saldo	5.000	5.000	5.000	5.000	0	0

Afdeling Mens							
Exploitatie							
Uitgaven	15.336.830	19.802.113	22.323.077	23.899.222	23.775.998	23.878.112	
Ontvangsten	5.762.998	9.756.227	10.268.530	9.775.545	9.096.053	9.368.155	
Saldo	-9.573.832	-10.045.886	-12.054.547	-14.123.676	-14.679.945	-14.509.958	
Investerings							
Uitgaven	427.048	860.822	1.841.398	3.898.704	1.552.349	854.500	
Ontvangsten	998.379	7.743.514	167.213	594.292	0	0	
Saldo	571.331	6.882.691	-1.674.185	-3.304.412	-1.552.349	-854.500	
Financiering							
Uitgaven	112.035	5.861.664	175.000	175.000	0	0	
Ontvangsten	78.370	148.634	136.886	154.126	163.901	164.463	
Saldo	-33.665	-5.713.031	-38.114	-20.874	163.901	164.463	
Afdeling Ruimte							
Exploitatie							
Uitgaven	6.112.610	6.659.445	8.095.853	8.880.047	8.586.729	8.707.108	
Ontvangsten	5.227.017	5.286.426	5.224.714	5.214.726	5.293.365	5.325.663	
Saldo	-885.594	-1.373.019	-2.871.140	-3.665.320	-3.293.364	-3.381.445	
Investerings							
Uitgaven	3.589.756	5.487.102	2.621.848	9.099.363	8.801.665	7.295.293	
Ontvangsten	1.402.873	987.156	915.253	1.908.701	1.195.002	1.308.889	
Saldo	-2.186.882	-4.499.946	-1.706.595	-7.190.662	-7.606.662	-5.986.404	
Financiering							
Uitgaven	0	0	0	0	0	0	
Ontvangsten	15.723	15.723	15.723	15.723	15.723	15.723	
Saldo	15.723	15.723	15.723	15.723	15.723	15.723	

Afdeling Zorg						
Exploitatie						
Uitgaven	11.091.186	11.331.823	12.930.980	13.753.683	13.621.049	13.781.420
Ontvangsten	12.227.300	14.617.799	14.972.686	15.428.791	15.344.703	15.297.152
Saldo	1.136.114	3.285.976	2.041.706	1.675.109	1.723.654	1.515.732
Investerings						
Uitgaven	319.452	308.190	284.631	727.500	79.000	79.000
Ontvangsten	499.217	499.217	499.217	499.217	499.217	499.217
Saldo	179.765	191.027	214.586	-228.283	420.217	420.217
Financiering						
Uitgaven	0	0	0	0	0	0
Ontvangsten	0	0	0	0	0	0
Saldo	0	0	0	0	0	0

GERAARDSBERGEN
Weverijstraat 20
KBO: 0207485374

Geraardsbergen
Kattestraat 27
KBO: 0212213333

NIS-code 41018

Algemeen directeur : Veerle Alaert
Financieel directeur Wnd : Wendy Mertens

T2 : Ontvangsten en uitgaven naar economische aard

Meerjarenplan

Afdrukdatum : 01/12/2022
Volgnummer Budgettair Journaal : 10456012

GERAARDSBERGEN

Schema T2:Ontvangsten en uitgaven naar economische aard

I. Exploitatieuitgaven	Rek 2020	Rek 2021	Mjp 2022	Mjp 2023	Mjp 2024	Mjp 2025
A. Operationele uitgaven	50.879.751	56.716.576	64.559.931	70.647.249	69.492.266	70.681.716
1. Goederen en diensten	10.483.822	11.718.489	15.348.684	16.025.086	13.987.464	14.190.053
2. Bezoldigingen, sociale lasten en pensioenen	28.545.262	32.448.953	36.617.365	40.477.524	41.515.681	42.689.036
<i>a. Politiek personeel</i>	588.805	618.164	710.850	736.192	751.155	766.417
<i>b. Vastbenoemd niet-onderwijzend personeel</i>	7.352.945	6.969.214	7.040.059	7.838.292	7.588.183	7.982.339
<i>c. Niet-vastbenoemd niet-onderwijzend personeel</i>	18.948.828	20.782.602	24.393.641	27.395.515	28.642.194	29.349.352
<i>d. Onderwijzend personeel ten laste van het bestuur</i>	253.302	304.047	378.996	384.059	393.433	403.097
<i>e. Onderwijzend personeel ten laste van andere overheden</i>	0	2.219.270	2.300.000	2.300.000	2.300.000	2.300.000
<i>f. Andere personeelskosten</i>	1.174.028	1.264.720	1.475.762	1.474.481	1.458.027	1.468.383
<i>g. Pensioenen</i>	227.353	290.937	318.057	348.985	382.690	419.449
3. Individuele hulpverlening door het OCMW	4.157.027	5.095.464	4.841.893	4.650.103	4.340.103	4.340.103
4. Toegestane werkingssubsidies	7.498.928	7.271.274	7.521.296	9.277.966	9.432.137	9.247.333
- <i>aan de districten</i>	0	0	0	0	0	0
- <i>aan de eigen autonome provinciebedrijven (APB)</i>	0	0	0	0	0	0
- <i>aan de eigen autonome gemeentebedrijven (AGB)</i>	653.656	893.770	824.554	770.419	848.540	754.152
- <i>aan welzijnsverenigingen</i>	0	0	0	0	0	0
- <i>aan andere OCMW-verenigingen</i>	227.795	0	0	410.750	356.620	356.620
- <i>aan de politiezone</i>	4.152.423	3.942.322	4.188.028	5.147.650	5.250.603	5.355.615
- <i>aan de hulpverleningszone</i>	1.263.024	1.289.674	1.393.293	1.511.343	1.541.570	1.556.986
- <i>aan intergemeentelijke samenwerkingsverbanden (IGS)</i>	0	0	0	0	0	0
- <i>aan besturen van de eredienst</i>	416.584	323.407	325.724	0	0	0
- <i>aan niet-confessionele levensbeschouwelijke gemeenschappen</i>	0	0	2.250	2.250	2.250	2.250
- <i>aan andere begunstigden</i>	785.446	822.100	787.447	1.435.554	1.432.555	1.221.711
5. Andere operationele uitgaven	194.712	182.396	230.694	216.570	216.880	215.190

B. Financiële uitgaven	1.176.822	1.210.251	1.230.854	1.239.111	1.126.446	1.030.547
1. Rente, commissies en kosten verbonden aan schulden	1.167.198	1.200.042	1.223.295	1.236.541	1.123.876	1.027.972
- aan financiële instellingen	1.053.369	1.159.717	1.223.295	1.236.541	1.123.876	1.027.972
- aan andere entiteiten	113.829	40.325	0	0	0	0
2. Andere financiële uitgaven	9.624	10.209	7.559	2.570	2.570	2.575
C. Rechthebbenden uit het overschot van het boekjaar	0	0	0	0	0	0

II. Exploitatieontvangsten	Rek 2020	Rek 2021	Mjp 2022	Mjp 2023	Mjp 2024	Mjp 2025
A. Operationele ontvangsten	59.998.344	67.389.680	69.859.813	74.918.746	74.450.749	76.368.021
1. Ontvangsten uit de werking	16.349.351	17.809.442	18.511.568	19.182.360	19.876.743	20.325.153
2. Fiscale ontvangsten en boetes	22.395.475	22.353.066	23.348.191	27.375.918	26.743.049	27.764.230
a. Aanvullende belastingen	20.542.110	20.247.925	21.255.998	25.251.318	24.558.449	25.579.630
- Opcentiemen op de onroerende voorheffing	9.094.384	8.989.757	9.189.192	10.159.516	10.464.302	10.778.231
- Aanvullende belasting op de personenbelasting	10.952.922	10.756.012	11.530.367	14.555.371	13.547.036	14.243.393
- Andere aanvullende belastingen	494.804	502.156	536.439	536.431	547.112	558.006
b. Andere belastingen en boetes	1.853.365	2.105.141	2.092.193	2.124.600	2.184.600	2.184.600
3. Werkingssubsidies	20.703.609	26.626.870	27.421.798	27.844.137	27.310.480	27.758.086
a. Algemene werkingssubsidies	14.626.115	14.987.208	15.647.193	16.780.016	17.722.151	18.360.035
- Gemeentefonds	10.061.795	10.515.436	10.848.347	11.191.754	11.547.164	11.915.324
- Andere algemene werkingssubsidies	4.564.320	4.471.772	4.798.846	5.588.262	6.174.987	6.444.711
- van de federale overheid	0	2.386	0	326.322	430.468	517.256
- van de Vlaamse overheid	4.564.320	4.469.386	4.798.846	5.261.940	5.744.519	5.927.455
- van de provincie	0	0	0	0	0	0
- van de gemeente	0	0	0	0	0	0
- van het OCMW	0	0	0	0	0	0
- van andere entiteiten	0	0	0	0	0	0
b. Specifieke werkingssubsidies	6.077.495	11.639.662	11.774.605	11.064.121	9.588.330	9.398.051
- van de federale overheid	4.510.097	5.516.528	4.996.652	5.283.801	5.159.388	5.059.388
- van de Vlaamse overheid	1.428.848	3.091.785	6.754.743	5.755.572	4.418.642	4.328.363
- van de provincie	8.750	37.290	9.910	14.448	0	0
- van de gemeente	0	0	0	0	0	0
- van het OCMW	0	0	0	0	0	0
- van andere entiteiten	129.799	2.994.059	13.300	10.300	10.300	10.300
4. Recuperatie individuele hulpverlening	262.524	238.462	224.035	271.500	274.500	274.500
5. Andere operationele ontvangsten	287.384	361.840	354.219	244.831	245.977	246.053

B. Financiële ontvangsten	1.222.778	1.323.407	1.106.533	965.768	962.450	959.008
C. Tussenkost door derden in het tekort van het boekjaar	0	0	0	0	0	0
III. Exploitatiesaldo	9.164.548	10.786.261	5.175.560	3.998.154	4.794.488	5.614.766

I. Investeringsuitgaven	Rek 2020	Rek 2021	Mjp 2022	Mjp 2023	Mjp 2024	Mjp 2025
A. Investeringsen in financiële vaste activa	1.011.080	0	25	-1.000	0	0
1. Extern verzelfstandigde agentschappen	0	0	0	0	0	0
2. Intergemeentelijke samenwerkingsverbanden en soortgelijke entiteiten	985.875	0	0	0	0	0
3. OCMW-verenigingen	26.500	0	0	0	0	0
4. Andere financiële vaste activa	-1.295	0	25	-1.000	0	0
B. Investeringsen in materiële vaste activa	3.452.648	6.728.958	7.703.421	16.161.275	10.857.665	8.674.293
1. Gemeenschapsgoederen en bedrijfsmatige materiële vaste activa	3.452.648	6.676.708	7.703.421	16.050.275	10.824.665	8.641.293
<i>a. Terreinen en gebouwen</i>	<i>717.011</i>	<i>1.723.055</i>	<i>5.600.826</i>	<i>5.778.060</i>	<i>2.699.000</i>	<i>1.727.500</i>
<i>b. Wegen en andere infrastructuur</i>	<i>898.736</i>	<i>3.373.768</i>	<i>953.903</i>	<i>6.191.500</i>	<i>6.727.872</i>	<i>6.143.000</i>
<i>c. Roerende goederen</i>	<i>450.842</i>	<i>846.508</i>	<i>722.539</i>	<i>1.594.241</i>	<i>355.000</i>	<i>358.000</i>
<i>d. Leasing en soortgelijke rechten</i>	<i>1.320.616</i>	<i>448.462</i>	<i>397.793</i>	<i>397.793</i>	<i>427.793</i>	<i>397.793</i>
<i>e. Erfgoed</i>	<i>65.443</i>	<i>284.916</i>	<i>28.360</i>	<i>2.088.681</i>	<i>615.000</i>	<i>15.000</i>
2. Andere materiële vaste activa	0	52.249	0	111.000	33.000	33.000
<i>a. Onroerende goederen</i>	<i>0</i>	<i>0</i>	<i>0</i>	<i>0</i>	<i>0</i>	<i>0</i>
<i>b. Roerende goederen</i>	<i>0</i>	<i>52.249</i>	<i>0</i>	<i>111.000</i>	<i>33.000</i>	<i>33.000</i>
C. Investeringsen in immateriële vaste activa	189.565	172.198	657.976	1.448.487	339.500	124.500
D. Toegestane investeringssubsidies	793.429	751.840	2.333.693	1.627.580	1.363.277	1.307.428
- <i>aan de districten</i>	<i>0</i>	<i>0</i>	<i>0</i>	<i>0</i>	<i>0</i>	<i>0</i>
- <i>aan autonome provinciebedrijven (APB)</i>	<i>0</i>	<i>0</i>	<i>0</i>	<i>0</i>	<i>0</i>	<i>0</i>
- <i>aan autonome gemeentebedrijven (AGB)</i>	<i>0</i>	<i>0</i>	<i>0</i>	<i>0</i>	<i>0</i>	<i>0</i>
- <i>aan welzijnsverenigingen</i>	<i>0</i>	<i>0</i>	<i>0</i>	<i>0</i>	<i>0</i>	<i>0</i>
- <i>aan andere OCMW-verenigingen</i>	<i>0</i>	<i>0</i>	<i>0</i>	<i>0</i>	<i>0</i>	<i>0</i>
- <i>aan de politiezone</i>	<i>341.460</i>	<i>207.934</i>	<i>345.827</i>	<i>345.827</i>	<i>300.000</i>	<i>300.000</i>
- <i>aan de hulpverleningszone</i>	<i>221.607</i>	<i>283.821</i>	<i>518.808</i>	<i>408.471</i>	<i>287.428</i>	<i>287.428</i>
- <i>aan intergemeentelijke samenwerkingsverbanden</i>	<i>0</i>	<i>0</i>	<i>0</i>	<i>0</i>	<i>0</i>	<i>0</i>
- <i>aan niet-confessionele levensbeschouwelijke gemeenschappen</i>	<i>0</i>	<i>0</i>	<i>0</i>	<i>0</i>	<i>0</i>	<i>0</i>
- <i>aan besturen van de erediens</i>	<i>203.218</i>	<i>104.217</i>	<i>764.111</i>	<i>50.000</i>	<i>50.000</i>	<i>50.000</i>
- <i>aan andere begunstigen</i>	<i>27.144</i>	<i>155.867</i>	<i>704.947</i>	<i>823.282</i>	<i>725.849</i>	<i>670.000</i>

II. Investeringsontvangsten	Rek 2020	Rek 2021	Mjp 2022	Mjp 2023	Mjp 2024	Mjp 2025
A. Verkoop van financiële vaste activa	0	82.156	82.156	82.156	82.156	82.156
1. Extern verzelfstandigde agentschappen	0	0	0	0	0	0
2. Intergemeentelijke samenwerkingsverbanden en soortgelijke entiteiten	0	82.156	82.156	82.156	82.156	82.156
3. OCMW-verenigingen	0	0	0	0	0	0
4. Andere financiële vaste activa	0	0	0	0	0	0
B. Verkoop van materiële vaste activa	1.619.198	8.300.084	158.931	3.595.000	0	0
1. Gemeenschapsgoederen en bedrijfsmatige materiële vaste activa	1.332.601	7.743.514	0	2.505.000	0	0
<i>a. Terreinen en gebouwen</i>	0	7.743.514	0	2.505.000	0	0
<i>b. Wegen en andere infrastructuur</i>	1.314.508	0	0	0	0	0
<i>c. Roerende goederen</i>	18.093	0	0	0	0	0
<i>d. Leasing en soortgelijke rechten</i>	0	0	0	0	0	0
<i>e. Erfgoed</i>	0	0	0	0	0	0
2. Andere materiële vaste activa	286.596	556.570	158.931	1.090.000	0	0
<i>a. Onroerende goederen</i>	286.596	556.570	158.931	1.090.000	0	0
<i>b. Roerende goederen</i>	0	0	0	0	0	0
C. Investeringen in immateriële vaste activa	0	0	0	0	0	0
D. Investeringsubsidies en -schenkingen	1.571.678	1.404.217	1.499.527	2.645.055	1.612.064	1.725.950
- van de federale overheid	0	0	0	0	0	0
- van de Vlaamse overheid	622.303	1.404.217	1.499.527	2.645.055	1.612.064	1.725.950
- van de provincie	0	0	0	0	0	0
- van de gemeente	949.375	0	0	0	0	0
- van het OCMW	0	0	0	0	0	0
- van andere entiteiten	0	0	0	0	0	0
III. Investeringsaldo	-2.255.845	2.133.462	-8.954.502	-12.914.132	-10.866.222	-8.298.115

Saldo exploitatie en investeringen	6.908.703	12.919.722	-3.778.941	-8.915.978	-6.071.734	-2.683.349
---	------------------	-------------------	-------------------	-------------------	-------------------	-------------------

I. Financieringsuitgaven	Rek 2020	Rek 2021	Mjp 2022	Mjp 2023	Mjp 2024	Mjp 2025
A. Vereffening van financiële schulden	5.683.554	5.699.038	5.672.807	5.436.312	5.172.210	5.372.364
1. Periodieke aflossingen van opgenome leningen en leasings	5.683.554	5.699.038	5.672.807	5.436.312	5.172.210	5.372.364
2. Niet-periodieke aflossingen van opgenome leningen en leasings	0	0	0	0	0	0
B. Vereffening van niet-financiële schulden	0	0	0	0	0	0

C. Toegestane leningen en betalingsuitstel	181.557	6.108.964	3.130.000	175.000	350.000	350.000
1. Toegestane leningen	181.557	6.108.964	3.130.000	175.000	350.000	350.000
- aan autonome provinciebedrijven (APB)	0	0	0	0	0	0
- aan autonome gemeentebedrijven (AGB)	69.522	6.108.964	2.955.000	0	350.000	350.000
- aan welzijnsverenigingen	0	0	0	0	0	0
- aan andere OCMW-verenigingen	0	0	0	0	0	0
- aan de politiezone	0	0	0	0	0	0
- aan de hulpverleningzone	0	0	0	0	0	0
- aan intergemeentelijke samenwerkingsverbanden (IGS)	0	0	0	0	0	0
- aan besturen van de eredienst	0	0	0	0	0	0
- aan niet-confessionele levensbeschouwelijke gemeenschappen	0	0	0	0	0	0
- aan andere begunstigden	112.035	0	175.000	175.000	0	0
2. Toegestaan betalingsuitstel	0	0	0	0	0	0
D. Vooruitbetalingen	0	0	0	0	0	0
E. Kapitaalsverminderingen	0	0	0	0	0	0

II. Financieringsontvangsten	Rek 2020	Rek 2021	Mjp 2022	Mjp 2023	Mjp 2024	Mjp 2025
A. Aangaan van financiële schulden	1.320.616	448.462	572.793	4.572.793	11.397.793	8.397.793
- opname van leningen en leasings bij financiële instellingen	0	0	0	4.000.000	11.000.000	8.000.000
- opname van leningen en leasings bij andere entiteiten	1.320.616	448.462	572.793	572.793	397.793	397.793
B. Aangaan van niet-financiële schulden	-3.976	800	2.500	2.500	2.500	2.000
C. Vereffening van toegestane leningen en betalingsuitstel	309.705	387.989	381.238	2.575.478	479.254	492.315
1. Terugvordering van toegestane leningen	309.705	387.989	381.238	2.575.478	479.254	492.315
a. Periodieke terugvorderingen	309.705	387.989	381.238	425.478	479.254	492.315
b. Niet-periodieke terugvorderingen	0	0	0	2.150.000	0	0
2. Vereffening van betalingsuitstel	0	0	0	0	0	0
D. Vereffening van vooruitbetalingen	0	0	0	0	0	0
E. Kapitaalsvermeerderingen	0	0	0	0	0	0
F. Bijdragen en schenkingen niet gekoppeld aan operationele activiteiten of aan de verwerving van vaste activa	0	0	0	0	0	0
III. Financieringssaldo	-4.238.766	-10.970.751	-7.846.275	1.539.459	6.357.337	3.169.744
Budgettair resultaat van het boekjaar	2.669.937	1.948.971	-11.625.217	-7.376.518	285.602	486.395

GERAARDSBERGEN

Weverijstraat 20
KBO: 0207485374

Geraardsbergen
Kattestraat 27
KBO: 0212213333

NIS-code 41018

Algemeen directeur : Veerle Alaert
Financieel directeur Wnd : Wendy Mertens

T3 : Investeringsproject

Meerjarenplan

Afdrukdatum : 01/12/2022

Volgnummer Budgettair Journaal : 10456012

GERAARDSBERGEN

Schema T3: Investeringsproject: IP AP MOB 03: AP MOB 03: veilige (trage) verbindingen (Actieplan: AP MOB 03)

	Reeds gerealiseerd		Nog te realiseren			Totaal
	vóór MJP	in MJP	vóór MJP	in MJP	na MJP	
I. UITGAVEN						
A. Investeringsen in financiële vaste activa	0	0	0	0	0	0
1. Extern verzelfstandigde agentschappen	0	0	0	0	0	0
2. Intergemeentelijke samenwerkingsverbanden en soortgelijke entiteiten	0	0	0	0	0	0
3. OCMW-verenigingen	0	0	0	0	0	0
4. Andere financiële vaste activa	0	0	0	0	0	0
B. Investeringsen in materiële vaste activa	0	38.205	0	33.542	0	71.747
1. Gemeenschapsgoederen en bedrijfsmatige materiële vaste activa	0	38.205	0	33.542	0	71.747
<i>a. Terreinen en gebouwen</i>	0	0	0	0	0	0
<i>b. Wegen en andere infrastructuur</i>	0	38.205	0	33.542	0	71.747
<i>c. Roerende goederen</i>	0	0	0	0	0	0
<i>d. Leasing en soortgelijke rechten</i>	0	0	0	0	0	0
<i>e. Erfgoed</i>	0	0	0	0	0	0
2. Andere materiële vaste activa	0	0	0	0	0	0
<i>a. Onroerende goederen</i>	0	0	0	0	0	0
<i>b. Roerende goederen</i>	0	0	0	0	0	0
C. Investeringsen in immateriële vaste activa	0	0	0	0	0	0
D. Toegestane investeringsubsidies	0	0	0	0	0	0
II. ONTVANGSTEN						
A. Verkoop van financiële vaste activa	0	0	0	0	0	0
1. Extern verzelfstandigde agentschappen	0	0	0	0	0	0
2. Intergemeentelijke samenwerkingsverbanden en soortgelijke entiteiten	0	0	0	0	0	0
3. OCMW-verenigingen	0	0	0	0	0	0
4. Andere financiële vaste activa	0	0	0	0	0	0
B. Verkoop van materiële vaste activa	0	0	0	0	0	0
1. Gemeenschapsgoederen en bedrijfsmatige materiële vaste activa	0	0	0	0	0	0
<i>a. Terreinen en gebouwen</i>	0	0	0	0	0	0
<i>b. Wegen en andere infrastructuur</i>	0	0	0	0	0	0
<i>c. Roerende goederen</i>	0	0	0	0	0	0
<i>d. Leasing en soortgelijke rechten</i>	0	0	0	0	0	0
<i>e. Erfgoed</i>	0	0	0	0	0	0
2. Andere materiële vaste activa	0	0	0	0	0	0
<i>a. Onroerende goederen</i>	0	0	0	0	0	0
<i>b. Roerende goederen</i>	0	0	0	0	0	0
C. Verkoop van immateriële vaste activa	0	0	0	0	0	0
D. Investeringsubsidies en -schenkingen	0	0	0	176.624	0	176.624

GERAARDSBERGEN						
Schema T3: Investeringsproject: IP AP23 MOB 03: IP AP23 MOB 03: veilige (trage) verbindingen (Actieplan: AP23 MOB 03)						
	Reeds gerealiseerd		Nog te realiseren			Totaal
	vóór MJP	in MJP	vóór MJP	in MJP	na MJP	
I. UITGAVEN						
A. Investeringsprojecten in financiële vaste activa	0	0	0	0	0	0
1. Extern verzelfstandigde agentschappen	0	0	0	0	0	0
2. Intergemeentelijke samenwerkingsverbanden en soortgelijke entiteiten	0	0	0	0	0	0
3. OCMW-verenigingen	0	0	0	0	0	0
4. Andere financiële vaste activa	0	0	0	0	0	0
B. Investeringsprojecten in materiële vaste activa	0	0	0	190.000	0	190.000
1. Gemeenschapsgoederen en bedrijfsmatige materiële vaste activa	0	0	0	190.000	0	190.000
<i>a. Terreinen en gebouwen</i>	0	0	0	0	0	0
<i>b. Wegen en andere infrastructuur</i>	0	0	0	190.000	0	190.000
<i>c. Roerende goederen</i>	0	0	0	0	0	0
<i>d. Leasing en soortgelijke rechten</i>	0	0	0	0	0	0
<i>e. Erfgoed</i>	0	0	0	0	0	0
2. Andere materiële vaste activa	0	0	0	0	0	0
<i>a. Onroerende goederen</i>	0	0	0	0	0	0
<i>b. Roerende goederen</i>	0	0	0	0	0	0
C. Investeringsprojecten in immateriële vaste activa	0	0	0	0	0	0
D. Toegestane investeringssubsidies	0	0	0	0	0	0
II. ONTVANGSTEN						
A. Verkoop van financiële vaste activa	0	0	0	0	0	0
1. Extern verzelfstandigde agentschappen	0	0	0	0	0	0
2. Intergemeentelijke samenwerkingsverbanden en soortgelijke entiteiten	0	0	0	0	0	0
3. OCMW-verenigingen	0	0	0	0	0	0
4. Andere financiële vaste activa	0	0	0	0	0	0
B. Verkoop van materiële vaste activa	0	0	0	0	0	0
1. Gemeenschapsgoederen en bedrijfsmatige materiële vaste activa	0	0	0	0	0	0
<i>a. Terreinen en gebouwen</i>	0	0	0	0	0	0
<i>b. Wegen en andere infrastructuur</i>	0	0	0	0	0	0
<i>c. Roerende goederen</i>	0	0	0	0	0	0
<i>d. Leasing en soortgelijke rechten</i>	0	0	0	0	0	0
<i>e. Erfgoed</i>	0	0	0	0	0	0
2. Andere materiële vaste activa	0	0	0	0	0	0
<i>a. Onroerende goederen</i>	0	0	0	0	0	0
<i>b. Roerende goederen</i>	0	0	0	0	0	0
C. Verkoop van immateriële vaste activa	0	0	0	0	0	0
D. Investeringssubsidies en -schenkingen	0	0	0	45.000	0	45.000

GERAARDSBERGEN

Schema T3: Investeringsproject: IP AP23 MOB 04: AP23 MOB 04: Basisbereikbaarheid garanderen (Actieplan: AP23 MOB 04)

	Reeds gerealiseerd		Nog te realiseren			Totaal
	vóór MJP	in MJP	vóór MJP	in MJP	na MJP	
I. UITGAVEN						
A. Investerings in financiële vaste activa	0	0	0	0	0	0
1. Extern verzelfstandigde agentschappen	0	0	0	0	0	0
2. Intergemeentelijke samenwerkingsverbanden en soortgelijke entiteiten	0	0	0	0	0	0
3. OCMW-verenigingen	0	0	0	0	0	0
4. Andere financiële vaste activa	0	0	0	0	0	0
B. Investerings in materiële vaste activa	0	0	0	280.000	0	280.000
1. Gemeenschapsgoederen en bedrijfsmatige materiële vaste activa	0	0	0	280.000	0	280.000
<i>a. Terreinen en gebouwen</i>	0	0	0	0	0	0
<i>b. Wegen en andere infrastructuur</i>	0	0	0	280.000	0	280.000
<i>c. Roerende goederen</i>	0	0	0	0	0	0
<i>d. Leasing en soortgelijke rechten</i>	0	0	0	0	0	0
<i>e. Erfgoed</i>	0	0	0	0	0	0
2. Andere materiële vaste activa	0	0	0	0	0	0
<i>a. Onroerende goederen</i>	0	0	0	0	0	0
<i>b. Roerende goederen</i>	0	0	0	0	0	0
C. Investerings in immateriële vaste activa	0	0	0	0	0	0
D. Toegestane investeringssubsidies	0	0	0	0	0	0
II. ONTVANGSTEN						
A. Verkoop van financiële vaste activa	0	0	0	0	0	0
1. Extern verzelfstandigde agentschappen	0	0	0	0	0	0
2. Intergemeentelijke samenwerkingsverbanden en soortgelijke entiteiten	0	0	0	0	0	0
3. OCMW-verenigingen	0	0	0	0	0	0
4. Andere financiële vaste activa	0	0	0	0	0	0
B. Verkoop van materiële vaste activa	0	0	0	0	0	0
1. Gemeenschapsgoederen en bedrijfsmatige materiële vaste activa	0	0	0	0	0	0
<i>a. Terreinen en gebouwen</i>	0	0	0	0	0	0
<i>b. Wegen en andere infrastructuur</i>	0	0	0	0	0	0
<i>c. Roerende goederen</i>	0	0	0	0	0	0
<i>d. Leasing en soortgelijke rechten</i>	0	0	0	0	0	0
<i>e. Erfgoed</i>	0	0	0	0	0	0
2. Andere materiële vaste activa	0	0	0	0	0	0
<i>a. Onroerende goederen</i>	0	0	0	0	0	0
<i>b. Roerende goederen</i>	0	0	0	0	0	0
C. Verkoop van immateriële vaste activa	0	0	0	0	0	0
D. Investeringssubsidies en -schenkingen	0	0	0	190.000	0	190.000

GERAARDSBERGEN

Schema T3: Investeringsproject: IP AP RO 04: AP RO 04: Natuurbeheerplan (Actieplan: AP RO 04)

	Reeds gerealiseerd		Nog te realiseren			Totaal
	vóór MJP	in MJP	vóór MJP	in MJP	na MJP	
I. UITGAVEN						
A. Investerings in financiële vaste activa	0	0	0	0	0	0
1. Extern verzelfstandigde agentschappen	0	0	0	0	0	0
2. Intergemeentelijke samenwerkingsverbanden en soortgelijke entiteiten	0	0	0	0	0	0
3. OCMW-verenigingen	0	0	0	0	0	0
4. Andere financiële vaste activa	0	0	0	0	0	0
B. Investerings in materiële vaste activa	0	0	0	0	0	0
1. Gemeenschapsgoederen en bedrijfsmatige materiële vaste activa	0	0	0	0	0	0
<i>a. Terreinen en gebouwen</i>	0	0	0	0	0	0
<i>b. Wegen en andere infrastructuur</i>	0	0	0	0	0	0
<i>c. Roerende goederen</i>	0	0	0	0	0	0
<i>d. Leasing en soortgelijke rechten</i>	0	0	0	0	0	0
<i>e. Erfgoed</i>	0	0	0	0	0	0
2. Andere materiële vaste activa	0	0	0	0	0	0
<i>a. Onroerende goederen</i>	0	0	0	0	0	0
<i>b. Roerende goederen</i>	0	0	0	0	0	0
C. Investerings in immateriële vaste activa	0	20.472	0	0	0	20.472
D. Toegestane investeringssubsidies	0	0	0	0	0	0
II. ONTVANGSTEN						
A. Verkoop van financiële vaste activa	0	0	0	0	0	0
1. Extern verzelfstandigde agentschappen	0	0	0	0	0	0
2. Intergemeentelijke samenwerkingsverbanden en soortgelijke entiteiten	0	0	0	0	0	0
3. OCMW-verenigingen	0	0	0	0	0	0
4. Andere financiële vaste activa	0	0	0	0	0	0
B. Verkoop van materiële vaste activa	0	0	0	0	0	0
1. Gemeenschapsgoederen en bedrijfsmatige materiële vaste activa	0	0	0	0	0	0
<i>a. Terreinen en gebouwen</i>	0	0	0	0	0	0
<i>b. Wegen en andere infrastructuur</i>	0	0	0	0	0	0
<i>c. Roerende goederen</i>	0	0	0	0	0	0
<i>d. Leasing en soortgelijke rechten</i>	0	0	0	0	0	0
<i>e. Erfgoed</i>	0	0	0	0	0	0
2. Andere materiële vaste activa	0	0	0	0	0	0
<i>a. Onroerende goederen</i>	0	0	0	0	0	0
<i>b. Roerende goederen</i>	0	0	0	0	0	0
C. Verkoop van immateriële vaste activa	0	0	0	0	0	0
D. Investeringssubsidies en -schenkingen	0	0	0	8.000	0	8.000

GERAARDSBERGEN

Schema T3: Investeringsproject: IP AP RO 05: AP RO 05: Blauwgroen netwerk in de open ruimte (Actieplan: AP RO 05)

	Reeds gerealiseerd		Nog te realiseren			Totaal
	vóór MJP	in MJP	vóór MJP	in MJP	na MJP	
I. UITGAVEN						
A. Investerings in financiële vaste activa	0	0	0	0	0	0
1. Extern verzelfstandigde agentschappen	0	0	0	0	0	0
2. Intergemeentelijke samenwerkingsverbanden en soortgelijke entiteiten	0	0	0	0	0	0
3. OCMW-verenigingen	0	0	0	0	0	0
4. Andere financiële vaste activa	0	0	0	0	0	0
B. Investerings in materiële vaste activa	0	1.404.656	0	710.275	0	2.114.931
1. Gemeenschapsgoederen en bedrijfsmatige materiële vaste activa	0	1.404.656	0	710.275	0	2.114.931
<i>a. Terreinen en gebouwen</i>	0	1.402.542	0	710.275	0	2.112.817
<i>b. Wegen en andere infrastructuur</i>	0	0	0	0	0	0
<i>c. Roerende goederen</i>	0	0	0	0	0	0
<i>d. Leasing en soortgelijke rechten</i>	0	0	0	0	0	0
<i>e. Erfgoed</i>	0	2.114	0	0	0	2.114
2. Andere materiële vaste activa	0	0	0	0	0	0
<i>a. Onroerende goederen</i>	0	0	0	0	0	0
<i>b. Roerende goederen</i>	0	0	0	0	0	0
C. Investerings in immateriële vaste activa	0	726	0	0	0	726
D. Toegestane investeringssubsidies	0	0	0	0	0	0
II. ONTVANGSTEN						
A. Verkoop van financiële vaste activa	0	0	0	0	0	0
1. Extern verzelfstandigde agentschappen	0	0	0	0	0	0
2. Intergemeentelijke samenwerkingsverbanden en soortgelijke entiteiten	0	0	0	0	0	0
3. OCMW-verenigingen	0	0	0	0	0	0
4. Andere financiële vaste activa	0	0	0	0	0	0
B. Verkoop van materiële vaste activa	0	0	0	0	0	0
1. Gemeenschapsgoederen en bedrijfsmatige materiële vaste activa	0	0	0	0	0	0
<i>a. Terreinen en gebouwen</i>	0	0	0	0	0	0
<i>b. Wegen en andere infrastructuur</i>	0	0	0	0	0	0
<i>c. Roerende goederen</i>	0	0	0	0	0	0
<i>d. Leasing en soortgelijke rechten</i>	0	0	0	0	0	0
<i>e. Erfgoed</i>	0	0	0	0	0	0
2. Andere materiële vaste activa	0	0	0	0	0	0
<i>a. Onroerende goederen</i>	0	0	0	0	0	0
<i>b. Roerende goederen</i>	0	0	0	0	0	0
C. Verkoop van immateriële vaste activa	0	0	0	0	0	0
D. Investeringssubsidies en -schenkingen	0	75.000	0	0	0	75.000

GERAARDSBERGEN

Schema T3: Investeringsproject: IP AP23 RO 04: AP RO 04: Natuurbeheerplan (Actieplan: AP23 RO 04)

	Reeds gerealiseerd		Nog te realiseren			Totaal
	vóór MJP	in MJP	vóór MJP	in MJP	na MJP	
I. UITGAVEN						
A. Investerings in financiële vaste activa	0	0	0	0	0	0
1. Extern verzelfstandigde agentschappen	0	0	0	0	0	0
2. Intergemeentelijke samenwerkingsverbanden en soortgelijke entiteiten	0	0	0	0	0	0
3. OCMW-verenigingen	0	0	0	0	0	0
4. Andere financiële vaste activa	0	0	0	0	0	0
B. Investerings in materiële vaste activa	0	0	0	43.000	0	43.000
1. Gemeenschapsgoederen en bedrijfsmatige materiële vaste activa	0	0	0	43.000	0	43.000
<i>a. Terreinen en gebouwen</i>	0	0	0	43.000	0	43.000
<i>b. Wegen en andere infrastructuur</i>	0	0	0	0	0	0
<i>c. Roerende goederen</i>	0	0	0	0	0	0
<i>d. Leasing en soortgelijke rechten</i>	0	0	0	0	0	0
<i>e. Erfgoed</i>	0	0	0	0	0	0
2. Andere materiële vaste activa	0	0	0	0	0	0
<i>a. Onroerende goederen</i>	0	0	0	0	0	0
<i>b. Roerende goederen</i>	0	0	0	0	0	0
C. Investerings in immateriële vaste activa	0	0	0	0	0	0
D. Toegestane investeringssubsidies	0	0	0	0	0	0
II. ONTVANGSTEN						
A. Verkoop van financiële vaste activa	0	0	0	0	0	0
1. Extern verzelfstandigde agentschappen	0	0	0	0	0	0
2. Intergemeentelijke samenwerkingsverbanden en soortgelijke entiteiten	0	0	0	0	0	0
3. OCMW-verenigingen	0	0	0	0	0	0
4. Andere financiële vaste activa	0	0	0	0	0	0
B. Verkoop van materiële vaste activa	0	0	0	0	0	0
1. Gemeenschapsgoederen en bedrijfsmatige materiële vaste activa	0	0	0	0	0	0
<i>a. Terreinen en gebouwen</i>	0	0	0	0	0	0
<i>b. Wegen en andere infrastructuur</i>	0	0	0	0	0	0
<i>c. Roerende goederen</i>	0	0	0	0	0	0
<i>d. Leasing en soortgelijke rechten</i>	0	0	0	0	0	0
<i>e. Erfgoed</i>	0	0	0	0	0	0
2. Andere materiële vaste activa	0	0	0	0	0	0
<i>a. Onroerende goederen</i>	0	0	0	0	0	0
<i>b. Roerende goederen</i>	0	0	0	0	0	0
C. Verkoop van immateriële vaste activa	0	0	0	0	0	0
D. Investeringssubsidies en -schenkingen	0	0	0	34.100	0	34.100

GERAARDSBERGEN

Schema T3: Investeringsproject: IP AP23 RO 05: AP23 RO 05: Blauwgroen netwerk in de open ruimte (Actieplan: AP23 RO 05)

	Reeds gerealiseerd		Nog te realiseren			Totaal
	vóór MJP	in MJP	vóór MJP	in MJP	na MJP	
I. UITGAVEN						
A. Investeringsen in financiële vaste activa	0	0	0	0	0	0
1. Extern verzelfstandigde agentschappen	0	0	0	0	0	0
2. Intergemeentelijke samenwerkingsverbanden en soortgelijke entiteiten	0	0	0	0	0	0
3. OCMW-verenigingen	0	0	0	0	0	0
4. Andere financiële vaste activa	0	0	0	0	0	0
B. Investeringsen in materiële vaste activa	0	0	0	1.175.000	0	1.175.000
1. Gemeenschapsgoederen en bedrijfsmatige materiële vaste activa	0	0	0	1.175.000	0	1.175.000
<i>a. Terreinen en gebouwen</i>	0	0	0	1.175.000	0	1.175.000
<i>b. Wegen en andere infrastructuur</i>	0	0	0	0	0	0
<i>c. Roerende goederen</i>	0	0	0	0	0	0
<i>d. Leasing en soortgelijke rechten</i>	0	0	0	0	0	0
<i>e. Erfgoed</i>	0	0	0	0	0	0
2. Andere materiële vaste activa	0	0	0	0	0	0
<i>a. Onroerende goederen</i>	0	0	0	0	0	0
<i>b. Roerende goederen</i>	0	0	0	0	0	0
C. Investeringsen in immateriële vaste activa	0	0	0	195.000	0	195.000
D. Toegestane investeringsubsidies	0	0	0	0	0	0
II. ONTVANGSTEN						
A. Verkoop van financiële vaste activa	0	0	0	0	0	0
1. Extern verzelfstandigde agentschappen	0	0	0	0	0	0
2. Intergemeentelijke samenwerkingsverbanden en soortgelijke entiteiten	0	0	0	0	0	0
3. OCMW-verenigingen	0	0	0	0	0	0
4. Andere financiële vaste activa	0	0	0	0	0	0
B. Verkoop van materiële vaste activa	0	0	0	0	0	0
1. Gemeenschapsgoederen en bedrijfsmatige materiële vaste activa	0	0	0	0	0	0
<i>a. Terreinen en gebouwen</i>	0	0	0	0	0	0
<i>b. Wegen en andere infrastructuur</i>	0	0	0	0	0	0
<i>c. Roerende goederen</i>	0	0	0	0	0	0
<i>d. Leasing en soortgelijke rechten</i>	0	0	0	0	0	0
<i>e. Erfgoed</i>	0	0	0	0	0	0
2. Andere materiële vaste activa	0	0	0	0	0	0
<i>a. Onroerende goederen</i>	0	0	0	0	0	0
<i>b. Roerende goederen</i>	0	0	0	0	0	0
C. Verkoop van immateriële vaste activa	0	0	0	0	0	0
D. Investeringsubsidies en -schenkingen	0	0	0	175.000	0	175.000

GERAARDSBERGEN

Schema T3: Investeringsproject: IP AP23 RO 06: AP23 RO 06: Duurzame inrichting openbaar domein (Actieplan: AP23 RO 06)

	Reeds gerealiseerd		Nog te realiseren			Totaal
	vóór MJP	in MJP	vóór MJP	in MJP	na MJP	
I. UITGAVEN						
A. Investerings in financiële vaste activa	0	0	0	0	0	0
1. Extern verzelfstandigde agentschappen	0	0	0	0	0	0
2. Intergemeentelijke samenwerkingsverbanden en soortgelijke entiteiten	0	0	0	0	0	0
3. OCMW-verenigingen	0	0	0	0	0	0
4. Andere financiële vaste activa	0	0	0	0	0	0
B. Investerings in materiële vaste activa	0	0	0	4.200.000	0	4.200.000
1. Gemeenschapsgoederen en bedrijfsmatige materiële vaste activa	0	0	0	4.200.000	0	4.200.000
<i>a. Terreinen en gebouwen</i>	0	0	0	600.000	0	600.000
<i>b. Wegen en andere infrastructuur</i>	0	0	0	3.600.000	0	3.600.000
<i>c. Roerende goederen</i>	0	0	0	0	0	0
<i>d. Leasing en soortgelijke rechten</i>	0	0	0	0	0	0
<i>e. Erfgoed</i>	0	0	0	0	0	0
2. Andere materiële vaste activa	0	0	0	0	0	0
<i>a. Onroerende goederen</i>	0	0	0	0	0	0
<i>b. Roerende goederen</i>	0	0	0	0	0	0
C. Investerings in immateriële vaste activa	0	0	0	225.500	0	225.500
D. Toegestane investeringssubsidies	0	0	0	0	0	0
II. ONTVANGSTEN						
A. Verkoop van financiële vaste activa	0	0	0	0	0	0
1. Extern verzelfstandigde agentschappen	0	0	0	0	0	0
2. Intergemeentelijke samenwerkingsverbanden en soortgelijke entiteiten	0	0	0	0	0	0
3. OCMW-verenigingen	0	0	0	0	0	0
4. Andere financiële vaste activa	0	0	0	0	0	0
B. Verkoop van materiële vaste activa	0	0	0	0	0	0
1. Gemeenschapsgoederen en bedrijfsmatige materiële vaste activa	0	0	0	0	0	0
<i>a. Terreinen en gebouwen</i>	0	0	0	0	0	0
<i>b. Wegen en andere infrastructuur</i>	0	0	0	0	0	0
<i>c. Roerende goederen</i>	0	0	0	0	0	0
<i>d. Leasing en soortgelijke rechten</i>	0	0	0	0	0	0
<i>e. Erfgoed</i>	0	0	0	0	0	0
2. Andere materiële vaste activa	0	0	0	0	0	0
<i>a. Onroerende goederen</i>	0	0	0	0	0	0
<i>b. Roerende goederen</i>	0	0	0	0	0	0
C. Verkoop van immateriële vaste activa	0	0	0	0	0	0
D. Investeringssubsidies en -schenkingen	0	0	0	300.000	0	300.000

GERAARDSBERGEN

Schema T3: Investeringsproject: IP AP DUU 07: AP DUU 07: Isoleren gebouwen LBG (Actieplan: AP DUU 07)

	Reeds gerealiseerd		Nog te realiseren			Totaal
	vóór MJP	in MJP	vóór MJP	in MJP	na MJP	
I. UITGAVEN						
A. Investerings in financiële vaste activa	0	0	0	0	0	0
1. Extern verzelfstandigde agentschappen	0	0	0	0	0	0
2. Intergemeentelijke samenwerkingsverbanden en soortgelijke entiteiten	0	0	0	0	0	0
3. OCMW-verenigingen	0	0	0	0	0	0
4. Andere financiële vaste activa	0	0	0	0	0	0
B. Investerings in materiële vaste activa	0	241.692	0	0	0	241.692
1. Gemeenschapsgoederen en bedrijfsmatige materiële vaste activa	0	241.692	0	0	0	241.692
<i>a. Terreinen en gebouwen</i>	0	0	0	0	0	0
<i>b. Wegen en andere infrastructuur</i>	0	0	0	0	0	0
<i>c. Roerende goederen</i>	0	0	0	0	0	0
<i>d. Leasing en soortgelijke rechten</i>	0	0	0	0	0	0
<i>e. Erfgoed</i>	0	241.692	0	0	0	241.692
2. Andere materiële vaste activa	0	0	0	0	0	0
<i>a. Onroerende goederen</i>	0	0	0	0	0	0
<i>b. Roerende goederen</i>	0	0	0	0	0	0
C. Investerings in immateriële vaste activa	0	0	0	0	0	0
D. Toegestane investeringssubsidies	0	0	0	0	0	0
II. ONTVANGSTEN						
A. Verkoop van financiële vaste activa	0	0	0	0	0	0
1. Extern verzelfstandigde agentschappen	0	0	0	0	0	0
2. Intergemeentelijke samenwerkingsverbanden en soortgelijke entiteiten	0	0	0	0	0	0
3. OCMW-verenigingen	0	0	0	0	0	0
4. Andere financiële vaste activa	0	0	0	0	0	0
B. Verkoop van materiële vaste activa	0	0	0	0	0	0
1. Gemeenschapsgoederen en bedrijfsmatige materiële vaste activa	0	0	0	0	0	0
<i>a. Terreinen en gebouwen</i>	0	0	0	0	0	0
<i>b. Wegen en andere infrastructuur</i>	0	0	0	0	0	0
<i>c. Roerende goederen</i>	0	0	0	0	0	0
<i>d. Leasing en soortgelijke rechten</i>	0	0	0	0	0	0
<i>e. Erfgoed</i>	0	0	0	0	0	0
2. Andere materiële vaste activa	0	0	0	0	0	0
<i>a. Onroerende goederen</i>	0	0	0	0	0	0
<i>b. Roerende goederen</i>	0	0	0	0	0	0
C. Verkoop van immateriële vaste activa	0	0	0	0	0	0
D. Investeringssubsidies en -schenkingen	0	0	0	117.727	0	117.727

GERAARDSBERGEN						
Schema T3: Investeringsproject: IP WEGEN: IP WEGEN (Actieplan: AP MOB 07)						
	Reeds gerealiseerd		Nog te realiseren			Totaal
	vóór MJP	in MJP	vóór MJP	in MJP	na MJP	
I. UITGAVEN						
A. Investeringsen in financiële vaste activa	0	985.875	0	0	0	985.875
1. Extern verzelfstandigde agentschappen	0	0	0	0	0	0
2. Intergemeentelijke samenwerkingsverbanden en soortgelijke entiteiten	0	985.875	0	0	0	985.875
3. OCMW-verenigingen	0	0	0	0	0	0
4. Andere financiële vaste activa	0	0	0	0	0	0
B. Investeringsen in materiële vaste activa	0	1.770.117	0	9.510.172	0	11.280.289
1. Gemeenschapsgoederen en bedrijfsmatige materiële vaste activa	0	1.770.117	0	9.510.172	0	11.280.289
<i>a. Terreinen en gebouwen</i>	0	0	0	705.000	0	705.000
<i>b. Wegen en andere infrastructuur</i>	0	1.039	0	7.214.000	0	7.215.039
<i>c. Roerende goederen</i>	0	0	0	0	0	0
<i>d. Leasing en soortgelijke rechten</i>	0	1.769.078	0	1.591.172	0	3.360.250
<i>e. Erfgoed</i>	0	0	0	0	0	0
2. Andere materiële vaste activa	0	0	0	0	0	0
<i>a. Onroerende goederen</i>	0	0	0	0	0	0
<i>b. Roerende goederen</i>	0	0	0	0	0	0
C. Investeringsen in immateriële vaste activa	0	5.377	0	258.500	0	263.877
D. Toegestane investeringssubsidies	0	0	0	0	0	0
II. ONTVANGSTEN						
A. Verkoop van financiële vaste activa	0	82.156	0	328.624	0	410.780
1. Extern verzelfstandigde agentschappen	0	0	0	0	0	0
2. Intergemeentelijke samenwerkingsverbanden en soortgelijke entiteiten	0	82.156	0	328.624	0	410.780
3. OCMW-verenigingen	0	0	0	0	0	0
4. Andere financiële vaste activa	0	0	0	0	0	0
B. Verkoop van materiële vaste activa	0	1.323.863	0	0	0	1.323.863
1. Gemeenschapsgoederen en bedrijfsmatige materiële vaste activa	0	1.323.863	0	0	0	1.323.863
<i>a. Terreinen en gebouwen</i>	0	0	0	0	0	0
<i>b. Wegen en andere infrastructuur</i>	0	1.314.508	0	0	0	1.314.508
<i>c. Roerende goederen</i>	0	9.355	0	0	0	9.355
<i>d. Leasing en soortgelijke rechten</i>	0	0	0	0	0	0
<i>e. Erfgoed</i>	0	0	0	0	0	0
2. Andere materiële vaste activa	0	0	0	0	0	0
<i>a. Onroerende goederen</i>	0	0	0	0	0	0
<i>b. Roerende goederen</i>	0	0	0	0	0	0
C. Verkoop van immateriële vaste activa	0	0	0	0	0	0
D. Investeringssubsidies en -schenkingen	0	0	0	761.388	750.000	1.511.388

GERAARDSBERGEN
Weverijstraat 20
KBO: 0207485374

Geraardsbergen
Kattestraat 27
KBO: 0212213333

NIS-code 41018

Algemeen directeur : Veerle Alaert
Financieel directeur Wnd : Wendy Mertens

T4 : Evolutie van de financiële schulden

Meerjarenplan

Afdrukdatum : 01/12/2022
Volgnummer Budgettair Journaal : 10456012

GERAARDSBERGEN

Schema T4: Evolutie van de financiële schulden

Financiële schulden op 31 december	Rek 2020	Rek 2021	Mjp 2022	Mjp 2023	Mjp 2024	Mjp 2025
A. Financiële schulden op lange termijn	64.670.326	59.509.164	54.606.838	54.007.421	60.032.850	62.623.641
1. Financiële schulden op 1 januari	69.111.378	64.670.326	59.509.164	54.606.838	54.007.421	60.032.850
2. Nieuwe leningen	1.320.616	448.462	572.793	4.572.793	11.397.793	8.397.793
3. Aflossingen	0	0	0	0	0	0
4. Overboekingen	-5.761.668	-5.609.624	-5.436.312	-5.172.210	-5.372.364	-5.807.002
5. Andere mutaties	0	0	-38.807	0	0	0
B. Financiële schulden op lange termijn die binnen het jaar vervallen	5.723.415	5.634.000	5.436.312	5.172.210	5.372.364	5.807.002
1. Financiële schulden op 1 januari	5.645.301	5.723.415	5.634.000	5.436.312	5.172.210	5.372.364
2. Aflossingen	-5.683.554	-5.699.038	-5.672.807	-5.436.312	-5.172.210	-5.372.364
3. Overboekingen	5.761.668	5.609.624	5.436.312	5.172.210	5.372.364	5.807.002
4. Andere mutaties	0	0	38.807	0	0	0
C. Financiële schulden op korte termijn	0	50.809	0	0	0	0
Totaal financiële schulden	70.393.740	65.193.973	60.043.151	59.179.631	65.405.214	68.430.643

Financiële risico's

De financiële risico's zijn t.o.v. de laatste aanpassing van het meerjarenplan niet gewijzigd.

Volledigheidshalve worden de financiële risico's hierna nog eens weergegeven.

RISICO 1. ONTVANGSTEN UIT DE AANVULLENDE PERSONENBELASTING

De ontvangsten uit de aanvullende personenbelasting is voor de meeste Vlaamse gemeenten één van de voornaamste en meest stabiele inkomstenbronnen. Uit een analyse van de VVSG is evenwel gebleken dat de afhankelijkheidsgraad van deze belasting (aandeel APB in het totaal van de exploitatie) sterk schommelt van de ene gemeente ten opzichte van de andere. Ons bestuur is APB afhankelijk.

Hieraan zijn volgende risico's verbonden:

- De opbrengst is afhankelijk van de conjunctuur, de levensstandaard en de samenstelling van onze inwoners. Gaat de (lokale) levensstandaard (en hieraan gekoppeld het lokale gemiddeld inkomen) erop vooruit, dan stijgen de opbrengsten uit deze belasting (en omgekeerd). Ook bij een aangroei van de bevolking neemt de opbrengst toe (in de mate dat deze nieuwe inwoners beschikken over een belastbaar beroepsinkomen). Een hoge graad van vergrijzing kan dan weer een negatieve impact hebben.
- De inning van de aanvullende belasting is afhankelijk van het inningsritme van de FOD financiën. Pas na inkohiering van de individuele aanslagen, het versturen van de aanslagbiljetten (met een betaaltermijn van 2 maanden) én de daadwerkelijke inning van de verschuldigde belastingen zal de FOD financiën het gemeentelijk aandeel doorstorten. Sinds 2017 wordt er gewerkt met voorschotten (periode september->april). Deze voorschotten hebben echter enkel impact op de thesaurie: de stad is zeker een vooraf bepaald bedrag te ontvangen, los van het inkohieringsritme van het bewuste aanslagjaar. Het heeft echter géén budgettaire impact: hierdoor kunnen er nog steeds budgettaire schommelingen ontstaan wat deze belangrijke opbrengstenrubriek betreft.

Mogelijke/aan te raden beheersmaatregelen: de inkomstenstromen uit de belasting worden maandelijks (vooruitgang van de inkohieringen) en jaarlijks (evolutie van de opbrengsten) opgevolgd. Deze kencijfers geven een indicatie van de evolutie op korte en lange termijn van deze inkomstenbron.

RISICO 2. ONTVANGSTEN UIT OPCENTIEMEN OP DE ONROERENDE VOORHEFFING

Ook de opcentiemen op de onroerende voorheffing hebben een belangrijke impact op de financiën van de gemeenten (lokale besturen). De gemeenteraad keurt – cfr. de regeling voor de aanvullende personenbelasting – een bedrag van opcentiemen goed die geheven zullen worden op de gewestbelasting. De Vlaamse Belastingdienst vestigt jaarlijks de individuele aanslagen van de Gewestbelasting, alsook van het aanvullend deel voor de lokale besturen (de zogenaamde opcentiemen). Na inning wordt het gemeentelijk aandeel doorgestort.

Hieraan zijn volgende risico's verbonden:

De opbrengst is afhankelijk van de gemiddelde levensstandaard van de inwoners (via het gezamenlijk KI van de gebouwen en woningen).

- De opbrengst is afhankelijk van de aanwezigheid van bedrijven en bedrijfspanden op het grondgebied (ook op deze gebouwen wordt onroerende voorheffing geheven).
- De opbrengst wordt negatief beïnvloed door vrijstellingsmaatregelen door de Vlaamse overheid (onder meer vrijstellingen op materieel en outillage, na renovatie van verwaarloosde en onbewoonbare woningen, verbouwen van handelspanden tot woning, ...).
- De opbrengst wordt positief beïnvloed door het aantal woningen in de gemeente: bij nieuwe verkavelingen worden gronden met een laag KI omgezet naar bebouwde percelen met een hoger KI (die dienen als belastbare grondslag). Ook de aanleg van nieuwe industrieterreinen of zones voor ambachten hebben hetzelfde effect.
- De opbrengst wordt negatief beïnvloed door leegstand, verkrotting en verwaarlozing. Leegstaande bedrijfspanden worden vrijgesteld wegens inactiviteit, verkrotting en verwaarlozen leidt bij herschatting tot een lager KI van het pand zelf, en mogelijks een lagere aantrekkingskracht van de panden uit de omgeving. Zo kan leegstand en verkrotting onrechtstreeks en op middellange termijn een negatieve impact hebben op het KI van een ganse zone/regio.
- Beheersmaatregelen: de opbrengsten worden op jaarbasis gemonitord, om op die manier tendensen in plus en min tijdig waar te nemen.

RISICO 3. ONTVANGSTEN UIT ANDERE (EIGEN) BELASTINGEN

Lokale overheden hebben de bevoegdheid om een eigen fiscaal instrumentarium uit te bouwen. Dit zijn belastingen waarvoor het lokaal bestuur zelf instaat voor het opmaken van het reglement, het vaststellen van het belastingkohier, het versturen van de individuele aanslagen en de inning ervan.

De belastbare grondslagen zijn divers. Dergelijke reglementen worden overwegend goedgekeurd voor een periode van 6 jaar, waarvan er 1 jaar de legislatuur overschrijdt.

Hieraan zijn volgende risico's verbonden:

- De toezichthoudende overheid schorst/vernietigt het reglement: in dat geval dient de gemeenteraad zich opnieuw te buigen over een aangepast reglement, waarna de procedure opnieuw start. In de tussentijd kunnen er geen belastingaanslagen worden opgemaakt.
- Het reglement wordt aangevochten bij de Raad van State (na de beslissing van de toezichthoudende overheid). Het lokaal bestuur kan bij een vernietiging zelf naar de Raad van State gaan om alsnog haar gelijk te halen. De bezwaarindiener kan dit ook als hij/zij in eerste instantie bot vangt bij de toezichthoudende overheid. In beide gevallen zijn we vertrokken voor een lange periode van rechtsonzekerheid (dergelijke procedures kunnen verschillende jaren aanslepen). Indien het reglement in eerste orde werd goedgekeurd door de toezichthoudende overheid, kan de stad belastingen heffen en innen conform dit reglement. De opbrengsten dienen dan voorzichtigheidshalve gereserveerd te worden, aangezien de belastingplichtige integraal moet worden terugbetaald als de Raad van State het reglement alsnog vernietigt.
- Een individuele aanslag wordt aangevochten door een belastingplichtige. In eerste instantie kan het risico beperkt blijven tot de aanslag zelf: indien het college vaststelt dat de heffing onterecht werd gevestigd volstaat het om de belastingplichtige te ontheffen. Desgevallend kan een nieuwe (correcte) aanslag gevestigd worden in de mate dat het belastbaar tijdperk nog niet verstreken is. Indien het college echter tot het besluit komt dat de aanslag terecht is, dan kan de belastingplichtige hoger beroep aantekenen bij de rechtbank van eerste aanleg. Tijdens deze procedure kan andermaal het reglement worden aangevochten. Een eventuele negatieve uitspraak tegen het reglement geldt dan echter niet voor elke belastingplichtige: enkel de individuele belastingplichtige zal er voordeel uit kunnen halen. Het reglement zelf is dan echter ook niet meer bruikbaar voor de toekomst (zoals bij een vernietiging door de Raad van State).
- De Minister verbiedt het gebruik van bepaalde reglementen.

Mogelijke/aan te raden beheersmaatregelen:

- Bij de (tussentijdse) vernieuwing van de reglementen wordt rekening gehouden met informatie die volgt uit bezwaren en betwistingen uit het verleden.
- Personeelsleden worden continu opgeleid op vlak van lokale fiscaliteit.

RISICO 4. PENSIOENBIJDRAGE STATUTAIRE AMBTENAREN EN RESPONSABILISERINGSBIJDRAGE

Een responsabiliseringsbijdrage is verschuldigd door de provinciale en lokale besturen waarvan de pensioenlast, voor hun gewezen vastbenoemde personeelsleden en/of hun rechthebbenden meer bedraagt dan de wettelijke basispensioenbijdragen die zij voor datzelfde jaar betaalt.

Het verschil tussen beide (te weinig betaalde bijdrage) wordt vermenigvuldigd met de responsabiliseringscoëfficiënt en het resultaat vormt het bedrag van de bruto responsabiliseringsbijdrage. De responsabiliseringscoëfficiënt is een (tijdelijke) korting die deficitaire besturen genieten op hun deficit. De responsabiliseringsbijdrage zorgt er met andere woorden voor dat de ene gemeente niet moet opdraaien voor de opgebouwde pensioenlast van de andere.

Hieraan zijn volgende risico's verbonden:

Twee factoren hebben met andere woorden een impact op de responsabiliseringsbijdragen.

1. De pensioenlast van de gewezen vastbenoemde personeelsleden. Deze pensioenlast daalt bij het overlijden van een gepensioneerd voormalig statutair personeelslid. De pensioenlast stijgt telkens er een statutair personeelslid met pensioen gaat.
2. De wettelijke basispensioenbijdrage die de gemeente jaarlijks (op maandbasis) overmaakt aan het wettelijk pensioenfonds (via RSZ). Deze bijdrage wordt berekend op het basisloon van de in dienst zijnde statutaire ambtenaren. In de mate dat de gemeente statutaire ambtenaren niet vervangt, of vervangt door contractuele ambtenaren, daalt de bijdrage aan het wettelijk pensioenfonds van RSZ. Het pensioen van contractuele ambtenaren wordt immers betaald door een ander (gesolidariseerd) pensioenfonds. De patronale bijdrage die de gemeente betaalt voor contractuele personeelsleden (28,86 %) is lager dan deze voor statutaire ambtenaren (50,19 %). De werknemersbijdrage bedraagt in beide gevallen 7,5 %.

De verhoging van de wettelijke pensioenleeftijd heeft een tijdelijk positief gevolg voor de evolutie van de te betalen responsabiliseringsbijdrage. Statutaire ambtenaren gaan immers een paar jaar later met pensioen. Gedurende die jaren spijs de gemeente verder de pensioenkas, terwijl aan de betrokken ambtenaren gedurende die extra jaren nog geen pensioen dient uitbetaald te worden.

In de komende jaren dient overwogen te worden of het de moeite loont om het aanwervingsbeleid van beide besturen in die mate aan te passen dat de responsabiliseringsbijdrage wordt geminimaliseerd. Er moet dan worden afgewogen of de lagere bijdrage voor contractuele personeelsleden (zie infra) al dan niet opweegt tegen de hogere bijdrage voor statutaire ambtenaren (die dan wel het responsabiliseringsdeficit verkleint). Hierbij dient ingeschat te worden in welke mate het omschakelen van statutaire naar contractuele aanstellingen een impact zal hebben op de aantrekkelijkheid van de lokale overheden als werkgever. Er kan concurrentie ontstaan tussen besturen die wel nog statutair aanwerven, en andere besturen die dat niet meer doen. Bovendien rijst de vraag met welke (extralegale) voordelen knelpuntberoepen in de toekomst nog ingevuld kunnen worden (ICT, ruimtelijke ordening,...).

Mogelijke/aan te raden beheersmaatregelen:

- Monitoren van de evolutie van de responsabiliseringsbijdrage van stad en OCMW.
- Prognoses opvragen op basis van het huidig personeelsbestand (Belfius studie).
- Visie ontwikkelen met betrekking tot het toekomstig aanwervingsbeleid, waarbij de evolutie van de responsabiliseringsbijdrage een belangrijke factor is.

RISICO 5. KOSTEN GEPAARD MET VERGROENING EN VERGRIJZING VAN DE BEVOLKING

Uit recente cijfers blijkt dat de meeste Vlaamse gemeenten geconfronteerd zullen worden met zowel een vergroening en tegelijk een vergrijzing van de bevolking. Dit betekent dat het aandeel van jongeren en ouderen zal toenemen, in vergelijking met het aantal inwoners die tot de middengroep behoren (actieve bevolking).

Volgens Statistiek Vlaanderen mogen we ons de komende jaren verwachten aan volgende tendensen:

- De bevolking zal in de komende 10 jaar naar verwachting in bijna alle lokale besturen blijven aangroeien.
- Het aantal private huishoudens zal blijven stijgen in alle lokale besturen.
- Daarbij zet de vergrijzing zich door.
- Bij jongeren op middelbare schoolleeftijd wordt een belangrijke stijging van de aantallen verwacht, zij het zeker niet in alle lokale besturen.
- Er komen meer alleenwonenden, vooral onder ouderen. Niettemin blijven ook meer oudere koppels langer samenwonen.
 - Deze tendens heeft een impact op tal van vlakken:
 - Uitbreiding van de vraag naar voorzieningen voor baby-/peuter opvang (overheid of privé).
 - Uitbreiding van de vraag naar voor- en naschoolse opvang (overheid of privé).
 - Druk op de lokale lagere en middelbare scholen qua leerlingenaantallen (eveneens nood aan infrastructurele uitbreidingen).
 - Uitbreiding van voorzieningen voor senioren (omkadering en activering, thuiszorg, projecten tegen vereenzaming en armoede, ouderenvoorzieningen, ...).
 - Het lokaal bestuur kan in deze actief dienstverlening opzetten, of een regisseursrol opnemen van gelijk (w)aardige privé initiatieven.

Mogelijke/aan te raden beheersmaatregelen:

Visievorming op vlak van de voorzieningen die onder druk komen te staan door de vergrijzing en de vergroening van de bevolking

RISICO 6. BETWISTINGEN EN RECHTSZAKEN

De decreetgever vermeldt in de recente omzendbrief betreffende opmaak van het meerjarenplan 2020-2025 expliciet het risico van hangende juridische geschillen.

Inwoners en bedrijven vinden steeds vaker de weg naar juridische procedures om hun gelijk te halen in een dispuut waarin de lokale overheden betrokken zijn. Denken we maar aan geschillen met betrekking tot fiscaliteit, omgevingsvergunningen, overheidsopdrachten, de aansprakelijkheid als wegbeheerder, de rol als organisator van lokale evenementen,...

Het is aangewezen om deze geschillen centraal op te volgen, en de mogelijke (negatieve) financiële impact tijdig en ernstig in te schatten. Indien nodig kan het lokaal bestuur financiële reserves aanleggen als er onzekerheid is wat betreft de goede afloop van een hangend geschil van een belangrijke omvang.

Mogelijke/aan te raden beheersmaatregelen:

- Centraal beheren van de lopende geschillen.
- Reserves aanleggen voor lopende geschillen met een groot risico en een aanzienlijk omvang.
- Voldoende dekking voorzien qua aansprakelijkheid in de verschillende polissen van het lokaal bestuur.

RISICO 7. FRAUDE IN BETALINGSVERKEER

Ook rond het dagelijks betaalverkeer van lokale besturen vallen een aantal risico's te noteren. Heel wat lokale besturen hebben reeds een interne procedure uitgewerkt over de wijze waarop omgegaan dient te worden met de vaststelling dat bedrijfsgegevens van externe contractanten worden gewijzigd.

Er zijn immers concrete fraudegevallen gekend waarbij facturen van leveranciers onderschept worden door oplichters, die vervolgens een quasi perfecte kopieovermaken aan het lokaal bestuur met dien verstande dat het rekeningnummer werd aangepast. Op die manier tracht men grote sommen te onderscheppen.

Ook CFO-fraude is een gekend fenomeen in de sector. De oplichter geeft zich in dit geval uit als een gezaghebbende persoon of tracht op een slinkse wijze te achterhalen wie welke tekenbevoegdheid heeft. Op basis van mooie praatjes wordt vervolgens geprobeerd om medewerkers aan te zetten tot het uitvoeren van financiële transacties richting de bankrekening van de oplichter.

Ook 'hacking' (het ongeoorloofd binnentreden in computersystemen of het versleutelen van bestanden om deze dan tegen betaling opnieuw vrij te geven) en phishing (valse e-mail berichten versturen met de bedoeling om de ontvanger aan te zetten tot het verrichten van een financiële transactie of het vrijgeven van codes) zijn een gekend fenomeen.

Naast risico's rond fraude zijn er ook de gekende risico's met betrekking tot de inhoudingsplicht in het kader van overheidsopdrachten.

Mogelijke/aan te raden beheersmaatregelen:

- Vastleggen procedure wat betreft wijzigingen van debiteuren- en crediteurengegevens (wie mag intern wijzigingen doorvoeren, hoe wordt gereageerd als externen melden dat we betaalgegevens gewijzigd zijn,...).
- Sensibiliseringscampagnes op gebied van phishing en hacking (voor financiële en niet financiële).

RISICO 8. TOEPASSEN VAN RETRIBUTIEREGLEMENTEN

Een retributie is een billijke vergoeding voor een prestatie of een dienst geleverd door de gemeente in het individueel belang of voordeel van degene die gebruik maakt van die dienst of prestatie. Retributiereglementen worden vastgesteld door de gemeenteraad. Op die manier kan nu sneller geschakeld worden als een plotse tariefaanpassing zich opdringt. Denken we maar aan de verhoging van aankooprijzen voor elektronische identiteitskaarten, of het ad hoc vastleggen voor een evenement in een lokaal dienstencentrum.

Het is belangrijk in kaart te brengen welke tarieven er gangbaar zijn binnen een lokaal bestuur, en wie voor welke aanpassing bevoegd is. Zo kan de garantie verhoogd worden dat de juiste prijs gevraagd/gefactureerd wordt voor het juiste product of dienst.

Bij het vaststellen van het reglement dient omzichtig omgesprongen te worden met vrijstellingen en diversificaties in de tarieven. Om geen inbreuk te riskeren tegen het gelijkheidsbeginsel dienen deze verschillen redelijk verantwoord te zijn.

Het vastleggen van tarieven of producten die ook op de private markt verkrijgbaar zijn, dient met de nodige voorzichtigheid te gebeuren. Een lokaal bestuur dient zich te behoeden voor elke vorm van marktverstoring: tarieven mogen niet te laag zijn, of men riskeert de private markt oneerlijke concurrentie aan te doen. Producten en diensten die niet of nauwelijks beschikbaar zijn op de private markt mogen anderzijds ook niet te duur aangeboden worden, want dit zou neigen naar het misbruiken van de monopolypositie van het lokaal bestuur.

Bovendien is het belangrijk om controlepunten in te bouwen om vast te kunnen stellen dat de retributietarieven die werden goedgekeurd door de gemeenteraad ook daadwerkelijk worden aangerekend en geïnd. Het kan niet de bedoeling zijn dat er ad hoc vrijstellingen of verminderingen, die niet voorzien zijn in het retributiereglement, worden toegekend door medewerkers of mandatarissen.

Mogelijke/aan te raden beheersmaatregelen:

- Onderscheid maken tussen retributiereglementen waarvoor de gemeenteraad of OCMW raad de tarieven vastlegt (voor aangelegenheden met stabiele prijszetting) enerzijds, en retributiereglementen waarvoor het vaststellen van de tarieven wordt gedelegeerd aan het college van burgemeester en schepenen of vast bureau (voor aangelegenheden met snel fluctuerende prijszetting) anderzijds.
- Helder formuleren van de vrijstellingen in retributiereglementen (bevoegdheid gemeenteraad, niet delegerbaar).
- Steekproefsgewijs de correcte toepassing van tarieven verifiëren.

RISICO 9. TOEGESTANE (BANK) WAARBORGEN

Het gemeentebestuur staat in bepaalde gevallen borg bij financiële instellingen voor leningen van andere organisaties. Het betreft meestal besturen die niet bij machte zijn om eigen belastingen te heffen (OCMW) of intercommunales die voor de aanrekening van inkomsten afhankelijk zijn van een beheersoverdracht door de gemeente.

Het openstaand bedrag van deze waarborgen wordt jaarlijks meegedeeld aan het lokaal bestuur. Het bedrag van de borgstelling wordt opgenomen in de gemeentelijke boekhouding onder klasse 0 en jaarlijks geactualiseerd.

Het risico van deze borgstellingen is op het eerste gezicht beperkt:

- Een OCMW is wat de (slot)financiering betreft 100 % afhankelijk van de stad.
- Intercommunales hebben over het algemeen een investeringspolitiek met een laag risico in stabiele sectoren (zoals energie, afval, IT).
- Het risico neemt toe naarmate de gemeente minder zicht of impact heeft op het financieel beheer van de organisatie waarvoor er borg verleend wordt en is nooit helemaal weg. De gemeentelijke holding heeft echter geleerd dat het ook fout kan lopen,...

Mogelijke/aan te raden beheersmaatregelen:

- Registratie van de externe waarborgen in de klasse 0, om deze beter te kunnen opvolgen en monitoren.
- Externe partnerbesturen aanmoedigen om te werken met investeringstoelagen (in plaats van met eigen leningen) zodat er enkel centraal (bij de stad) geleend wordt.

RISICO 10. FINANCIËLE LINKEN MET PARTNERBESTUREN (VERBONDEN ENTITEITEN)

Bij de opmaak van de meerjarenplanning worden best niet louter de eigen ontvangsten en uitgaven tegen het licht gehouden, maar tevens deze van de zogenaamde “verbonden entiteiten”. Binnen de beperkingen van de beschikbare financiële middelen moeten ook deze partnerbesturen in samenspraak met hun moederentiteit weloverwogen keuzes maken.

Hierbij mag ook de regelgeving niet over het hoofd gezien worden. De verbonden entiteiten volgen elk hun eigen weg: zo worden de politie- en de hulpverleningszones nog steeds federaal geregeld, terwijl kerkfabrieken, intercommunales en autonome gemeentebedrijven Vlaams worden aangestuurd. Deze complexiteit maakt een goede opvolging er niet eenvoudiger op.

“Goede afspraken maken goede vrienden.” Het is een motto dat zeker zijn waarde kan bewijzen in de relaties met de verbonden entiteiten. Afspraken rond het personeelskader, de aanvaardbare werkingskosten, acceptabele groeivoeten, de wijze van financiering en het omgaan met eventuele reserves ... het is maar een greep uit de diverse elementen die moeten worden afgetoetst met de partners om onaangename verrassingen te vermijden. Een gebrek aan dergelijke afspraken houdt dus zonder twijfel ernstige risico's in.

Op dat vlak is het pluspunt dat de wetgever een jaarlijkse, verplichte informatievergadering, voorafgaand aan de goedkeuring van de begroting, heeft opgelegd aan de hulpverleningszones met hun participerende besturen. Een initiatief dat zeker navolging verdient in de werking van de politiezones om ook daar de informatiedoorstroming te bevorderen.

Er is een groeiende tendens binnen heel veel steden en gemeenten om in de partnerbesturen enkel nog bij te dragen in de “reële” tekorten van hun satellieten. De regelgeving laat daar niet altijd voldoende vrijheid. Zo houdt het federale toezicht halsstarrig vast aan het standpunt dat de door de gemeenteraad goedgekeurde toelagen ook daadwerkelijk moeten worden uitbetaald, los van reële noden. Maar discussies over het al dan niet toelaten van de opbouw van reserves in de verbonden entiteiten en de mogelijke bestemming van eventuele overschotten – terugvloeien naar de moederbesturen of niet – bewijzen wel dat er nood is aan een duidelijk financieel kader waarbinnen de zusterentiteiten opereren.

Het kan ook nuttig zijn om verbonden entiteiten zelf geen leningen te laten afsluiten en de investeringen steeds te financieren via buitengewone middelen (en dus ook niet met overschotten uit de gewone werking). In kader van schuldconsolidatie op de balans van het moederbestuur – belangrijk in functie van actief schuldbeheer – is dit een optie die zeker moet worden overwogen. De partnerbesturen blijven op die manier de nodige investeringsruimte behouden en blijven zelf schuldenvrij (want eigen financiering zal meestal duurder uitvallen, en vaak ook nog een borgstelling eisen van het moederbestuur). Tevens biedt het de steden en gemeenten de mogelijkheid autonoom hun eigen financieringswijze van de buitengewone toelagen te kiezen.

Politiezones

In de sector is er reeds enig tijd onrust over de toekomstvisie van de hogere overheden over de ideale (en minimale) schaalgrootte van lokale politiezones, om te kunnen voldoen aan alle basisfunctionaliteiten. Of het zal komen tot een vrijwillige dan wel verplichte fusieoperatie is op heden nog steeds niet duidelijk. Volgende overwegingen moeten worden gemaakt: operationeel, bestuurlijk en financieel, wat in elk geval bij zowel verplichte als vrijwillige fusies een duidelijk businessplan zal vergen.

De aanslepende federale regeringsvorming zorgt voor een onzeker klimaat. Dit zorgt ervoor dat een stabiele, structurele cofinanciering van de zones door de federale overheid op de helling komt te staan, voornamelijk wat betreft de toekomstige evolutie van de federale basisdotatie.

Zoals gekend weegt de pensioenproblematiek zwaar binnen een politiezone, door de hoge graad van statutarisering en het gegeven dat de personeelskosten het gros van de uitgaven omvat (vaak meer dan 85% van de totalekosten).

In samenspraak met hun zone zullen de besturen de nodige middelen moeten vrijmaken om een kwaliteitsvolle basispolitiezorg te garanderen.

Hulpverleningszones (HVZ)

Op 1 januari 2015 zijn de hulpverleningszones in het leven geroepen. De brandweer en de dringende geneeskundige hulpverlening (DGH) functioneren sindsdien als een aparte, autonome entiteit, zowel operationeel, juridisch als financieel.

De doelstelling van de federale overheid is hierbij steeds geweest dat deze brandweershervorming geen meerkost voor de gemeenten en steden mocht inhouden. Maar deze stelling komt steeds meer onder druk te staan. De financiering van de werking van de zone gebeurt voornamelijk door toelagen van de federale overheid enerzijds en via gemeentelijke dotaties anderzijds.

De onzekerheid omtrent het aanhouden van het vooropgestelde groeipad van de federale basis- en aanvullende dotatie van de federale overheid, de reële kostprijs van het nieuwe statuut bij volle werking, evenals de steeds hogere eisen inzake opleidingen en de grote investeringsbehoeftes binnen de zone zijn een aantal elementen uit de hervorming die mogelijk toch kunnen resulteren in bijkomende (zware) financiëlelasten.

Recentelijk hebben studies ook uitgewezen dat er enorme verschillen zijn in de uitruk- en aanrijtijden binnen de HVZ's. De grootste verschillen situeren zich tussen de stedelijke en plattelandzones, en tussen zones met beroepskorpsen en zones voornamelijk gestoeld op vrijwilligers. De vraag naar steeds meer beroepspersoneel en de nood aan goed bemande permanentieposten die een snelle en adequate hulp kunnen garanderen, klinkt bijgevolg binnen vele zones steeds luider. Maar het financieel kostenplaatje daarvan is enorm en zet het financieringsmodel van de zones nog meer onder druk. Ook zorgt dit steeds vaker voor een groter spanningsveld tussen het beroepspersoneel en de vrijwilligers, een sluimerend probleem dat vaker aan de oppervlakte zal komen naarmate de drang naar meer professionalisering stijgt.

Samengevat: het gegeven dat het beleidsniveau dat beslist over het statuut en de hervormingen van lokale politie en hulpverleningszone (federale overheid) niet hetzelfde is als het beleidsniveau dat de rekening van deze beslissingen dreigt te zullen moeten betalen (lokale besturen) vormt voor deze laatste een groot financieel risico.

Erediensten

Met de kerkfabrieken dienen de gemeentebesturen een afsprakennota af te sluiten. Hierin worden de algemene samenwerking, maar ook de financiële afspraken en contouren vastgelegd waarbinnen de kerkfabrieken zich de komende legislatuur kunnen bewegen. Hierbij dient extra aandacht te worden besteed aan de subsidiedossiers voor (dringende) investeringswerken aan het onroerend goed, die jarenlang kunnen aanslepen. Eens het subsidiedossier dan toch goedgekeurd raakt, blijkt vaak dat de initiële ramingen niet meer up to date zijn, of dat er inmiddels bijwerken of meerwerken zijn (of andere beschikbare technieken). De extra factuur komt dan extra ten laste van het budget van de gemeente.

Mogelijke/aan te raden beheersmaatregelen:

- De tendensen over en strategische planning van aanverwante partnerbesturen inhoudelijk op een professionele manier opvolgen.
- Overlegmomenten bijwonen (of zelf organiseren) van/met partnerbesturen om inzicht te krijgen in beslissingen/evoluties die een impact hebben op de financiën van de gemeente.

RISICO 11. (FINANCIËLE) AFHANDELING LOPENDE PROJECTEN BIJ INTERCOMMUNALES VOOR STREEKONTWIKKELING

Gemeenten maken voor hun streekontwikkeling steeds vaker gebruik van dienstverlenende samenwerkingsverbanden. Intercommunales dus, die vooral actief zijn op het vlak van ruimtelijke ordening en socio-economische expansie en instaan voor het:

- verkopen van beschikbare bedrijfsgebouwen;
- realiseren van nieuwe tewerkstellingsterreinen;
- ontwikkelen van nieuwe woongelegenheden.

Deze intercommunales ondersteunen tevens hun leden bij het realiseren van andere projecten die nood hebben aan financiële middelen en technische knowhow. Dankzij hun expertise kunnen besturen ontlast worden tijdens de ontwerp- en realisatiefase van complexe bouwwerken zoals de openbare gebouwen, woon- en verzorgingscentra of jeugd- en sportcentra.

Deze taken en services genereren mogelijks inkomsten als een project tot realisatie wordt gebracht. Anderzijds ontstaan er ook uitgaven gedurende de hele ontwikkelingsfase. Zo zijn er onder meer de kosten voor de aankoop van de gronden en gebouwen (bij renovatie en gebiedsontwikkeling) of voor de constructie van gebouwen (bij projectontwikkeling). Tevens brengt de administratie overhead- en studiekosten met zich mee.

De intercommunales rekenen daarom hun projecten pas integraal af bij oplevering of realisatie. Er wordt intern vaak gewerkt met een "rekening-courant", een soort interne boekhoudrekening per gemeente waarop alle gemaakte kosten en geïnde inkomsten voor die gemeente worden geboekt. Het gevolg is dat deze financiële stromen en realisaties buiten balans worden geregistreerd. In diverse gemeenten is hiervan in de jaarrekening geen spoor terug te vinden.

Deze middelen maken deel uit van de reserves van de intercommunale en zijn in principe niet uitkeerbaar. Dat betekent dat deze ook niet kunnen worden opgevraagd door de besturen en dus ook niet als opeisbare vordering mogen worden uitgedrukt in de boekhouding van de gemeenten. Het saldo kan wel worden aangewend ter financiering van projecten die de intercommunale in opdracht van de gemeenten realiseert. Projecten kunnen anderzijds ook een meerwaarde realiseren, waardoor het tegoed op de rekening- courant zal toenemen.

Teneinde de omvang ervan in kaart te brengen, en te garanderen dat de jaarrekening van de gemeente een integraal en getrouw beeld geeft van alle rechten en verplichtingen, is het aan te bevelen dat het openstaande bedrag van de rekening courant ten gevolge van de lopende projecten in de boekhouding van de gemeente worden opgenomen onder de klasse 0. Het saldo ervan kan vervolgens elk jaar door de intercommunale worden geconfirmeerd.

Mogelijke/aan te raden beheersmaatregelen:

- Periodiek overleg met de intercommunale voor streekontwikkeling over financiële en inhoudelijke voortgang van de lopende projecten.
- Projecten die uitbesteed zijn aan de intercommunale voor streekontwikkeling ook budgettair voorzien in het meerjarenplan van de gemeente (en periodiek updaten indien nodig).
- Duidelijke afspraken maken met de intercommunale voor streekontwikkeling met betrekking tot de beslissingsmomenten in projecten.

RISICO 12. PROJECTPLANNING IN FUNCTIE VAN BESCHIKBARE BUDGETTEN EN LIQUIDE MIDDELEN

Een oud zeer in heel veel lokale besturen is de lage graad van de realisatie van het vooropgestelde investeringsprogramma. Uitvoeringsgraden lager dan 60% zijn geen uitzondering. Dit zorgt voor heel veel problemen, niet alleen inzake optimale projectplanning, maar eveneens kan dit leiden tot onrealistische budgettering en vooral inefficiënte financiering.

Indien er immers nog “old school” wordt ontleend – alle ingeschreven leningen moeten ook effectief opgenomen worden – kan dit leiden tot structurele “over”-financiering met onnodige kosten, wat in tijden van budgettaire krapte niet aangewezen is.

De BBC wil hiervan uitdrukkelijk afstappen en beoogt de financiering te sturen vanuit liquiditeitsnoden en niet langer vanuit de budgetten. Maar ook dit vereist binnen de besturen een degelijk projectmanagement, wat niet alleen een duidelijke entijdsgebonden planning inhoudt, maar al evenzeer een realistisch en haalbaar investeringsprogramma. Nog te vaak worden projecten en investeringen in een bepaald jaar ingeschreven, terwijl het waarschijnlijk is dat deze operationeel niet haalbaar zijn binnen een dergelijk kort tijdsbestek. Hoeveel een stad/gemeente op jaarbasis kan investeren is immers zowel financieel als operationeel gelimiteerd.

Mogelijke/aan te raden beheersmaatregelen:

- Bij de opmaak van het meerjarenplan een realistische projectplanning opmaken die financieel en operationeel haalbaar is.
- Een monitoringtool ontwikkelen om te komen tot een realistische projectplanning.
- Projectfiches gebruiken en laten valideren voor projecten met een belangrijke financiële en/of operationele impact.
- Periodieke rapportering over de vooruitgang van budgetten en projecten.

RISICO 13. BETALING TOEGESTANE LENINGEN AAN EN HET AFSLUITEN VAN LANGLOPENDE ERFPACHTOVEREENKOMSTEN MET VERENIGINGEN

Heel wat besturen verstrekken leningen (al dan niet renteloos) voor grote infrastructuurwerken of voor nieuwbouw van plaatselijke verenigingen. Dit situeert zich heel vaak in de vrijetijdssector, meer bepaald bij plaatselijke jeugdwerk- en sportinitiatieven.

Het is duidelijk dat hieraan risico's zijn verbonden: de solvabiliteit van deze verenigingen is immers niet altijd duidelijk en de transparantie omtrent de boekhouding evenmin.

Het is bijgevolg aangewezen een reeks maatregelen in te bouwen die bij een eventuele wanbetaling de risico's voor het bestuur drastisch inperken:

- Maak een goed reglement op met duidelijke, strenge voorwaarden;
- Beperk de lening in looptijd en in bedrag;
- Zorg voor borgstellingen en hypotheke op de desbetreffende goederen (indien mogelijk)
- Screen zo maximaal mogelijk de solvabiliteit van de verenigingen;
- Volg de situatie van de vereniging kort op gedurende de volledige terugbetalingsperiode.

Om de gemeenteraad een goed beeld te geven, lijkt het aangewezen om in de MJP in de rubriek met de financiële risico's alle toegestane leningen met hun tegenpartij op te lijsten, met het openstaande saldo en de resterende looptijd van de lening.

Een jaarlijkse interactie met verenigingen die geleend hebben via de gemeente strekt tot aanbeveling. Dit kan bestaan uit een jaarlijkse overlegmoment, of het uitwisselen van financiële rapporten (budgetten, jaarrekening,...).

Mogelijke/aan te raden beheersmaatregelen:

- Strikt opvolgen van de periodieke betalingen van toegestane leningen.
- Opmaken van goed afgelijnde en sluitende kredietovereenkomsten (al dan niet gekoppeld aan overeenkomsten met betrekking tot de terbeschikkingstelling van onroerende goederen).
- Periodiek overleg met de verenigingen die bij het gemeentebestuur geleend hebben.
- Ad hoc overleg bij de vaststelling van betaalproblemen.

RISICO 14. SCHULDENLAST BEHEREN EN ONDER CONTROLE HOUDEN

De schuldenlast blijft een heikel punt in veel besturen. Vaak zijn nieuwe leningen nodig om de broodnodige investeringen te kunnen uitvoeren. Een bestuur kan uiteraard niet investeringen blijven uitstellen in functie van de schuldenlast.

Volgens BBC, waarbij er niet meer wordt geleend per project of per ingeschreven lening, maar naargelang de financieringsbehoefte vermijdt grote schulden en tegelijk grote cashreserves op de rekeningen en dat wordt binnen BBC langzaam maar zeker afgebouwd.

Elk bestuur zal de afweging moeten maken welke investeringen in zijn stad of gemeente nodig zijn en zal daartoe de nodige beslissingen moeten nemen om voldoende investeringscapaciteit te creëren. De schuldenlast zal vermoedelijk hierdoor in vele besturen opnieuw stijgen.

Besturen worden door de BBC geholpen om hun schulden onder controle te houden. Het tweede evenwichtscriterium - de autofinancieringsmarge (AFM) – heeft precies de bedoeling om de structurele gezondheid van de gemeente na te gaan. Vanaf 2020 komt daar de gecorrigeerde AMF bovenop, waarbij een bestuur moet kunnen aantonen dat het voldoende aflost in verhouding tot haar openstaande schuld.

De schuldenlast onder controle houden, vergt sowieso veel inspanningen. Actief schuldbeheer kan leiden tot optimalisaties van de schuldenportefeuille en tot meer evenwicht in korte en lange termijnschulden die binnen een bepaald aanvaardbaar risicokader kunnen resulteren in meer budgettaire ruimte. Diversificatie van de leningenportefeuille is dus aangewezen.

Volgende risico's inzake het schuldbeheer moeten worden afgedekt:

- het renterisico: het risico op hogere rentelasten omwille van de wijzigende rente-omgeving;
- het aflossingsrisico: het risico dat verband houdt met de terugbetaling van leningen en certificaten of hogere aflossingen omwille van de wijzigende omgeving;
- liquiditeits- en herfinancieringsrisico: het risico om onvoldoende financiering te vinden in de markt;
- kredietrisico: het risico dat de tegenpartij van een krediet in falig gaat;
- productrisico: vandaag worden heel wat creatieve lange en korte termijn kredietproducten aangeboden. Het is niet evident om al die producten ten volle te doorgronden en de risico's goed af te wegen en er al of niet gebruik van te maken. Als het te mooi is om waar te zijn, is het meestal niet(s) waar(d).

Mogelijke/aan te raden beheersmaatregelen:

- Bij het aangaan van nieuwe leningen oog hebben voor diversificatie van de schuldportefeuille.
- Bij het opmaken van het meerjarenplan een gefundeerde inschatting maken van de extra lasten (aflossingen en intresten) die het gevolg zijn van bijkomende leningen.
- De algemene schuldenlast onder controle houden : dit gebeurt quasi automatisch door de berekening van de autofinancieringsmarge bij het opmaken van de BBC-beleidsrapporten.

RISICO 15. AANWENDING SUBSIDIES VOOR DE INZAMELING VAN AFVALWATER

Tegen 2027 moet Vlaanderen voldoen aan de Europese kaderrichtlijn Water. Dit impliceert dat het Vlaamse oppervlakte- en grondwater tegen dan van goede kwaliteit moet zijn. Dat gaat niet zonder voldoende zuivering. Het beleid van de nieuwe gemeentebesturen is cruciaal om deze doelstelling tijdig te bereiken.

Drinkwatermaatschappijen leveren niet alleen drinkwater, ze moeten ook voorzien in collectieve maatregelen om het afvalwater te transporteren, te verzamelen en te zuiveren. Met het oog op het behoud van de kwaliteit van het geleverde drinkwater, zijn de drinkwatermaatschappijen immers saneringsplichtig. Hiermee werd een eerste aanzet gegeven tot het aanrekenen van een redelijke bijdrage in de kosten van de waterdiensten (incl. de hulpbron- en milieukosten) aan de gebruikers van deze diensten, een vereiste van de Europese kaderrichtlijn Water. Daarom betalen de verschillende gebruikers een bijdrage in de kosten van deze waterdienst via de integrale drinkwaterfactuur en/of de heffing op de waterverontreiniging.

De Vlaamse Milieumaatschappij (VMM) heeft de opdracht gekregen om te onderzoeken op welke wijze de gemeentelijke rioolbeheerders omgaan met de opbrengsten uit de gemeentelijke saneringsbijdrage respectievelijk -vergoeding . De gemeente rapporteert hiervoor jaarlijks aan de VMM.

Het lokaal bestuur kan de saneringsheffing aanwenden voor:

- Investeringsuitgaven: nieuwbouw- en renovatie-investeringen inclusief het herstel van de bovenbouw in de oorspronkelijke toestand of aanleg van nieuwe bovenbouw (inclusief studiekosten, materialen, personeelskosten, intrest- en rentelasten).
- Onderhoudsuitgaven: alle kosten voor onderhoud aan de saneringsinfrastructuur (inclusief personeelskosten, kosten door derden, leningen en rentelasten).
- De gemeente moet erop toezien dat de saneringsbijdragen die ontvangen worden van de inwoners via de drinkwaterfactuur aangewend worden voor de organisatie van opvang van afvalwater. Jaarlijks wordt gemonitord (op basis van de rapportering van kosten, opbrengsten en overgedragen resultaten aan de VMM) in welke mate dit het geval is.

Volgende risico's moeten worden afgedekt:

Het is belangrijk om een planning op korte, middellange en lange termijn te maken wat betreft de investeringen in het systeem voor opvang van afvalwater (ondermeer rioleringsstelsel). Op die manier kan de kwaliteit van de stelsel en de daaraan gekoppelde boekwaarde (en jaarlijkse afschrijvingswaarde) op peil gehouden worden.

Indien de gemeentelijke afrekening een surplus zou vertonen, dan loopt de gemeente het risico dat de geïnde saneringsbijdragen terugbetaald moeten worden. Bovendien zou dit ook betekenen dat er onvoldoende inspanningen geleverd worden om de eigen prestaties qua riolerings- en zuiveringsgraad te verhogen. Dit heeft een impact op de globale Vlaamse score, die de toets van de Europese Kaderrichtlijn Water zal moeten doorstaan. Tenzij de gemeente een hogere rioleringsgraad heeft en een te hoge saneringsbijdrage opvraagt bij de burger. Maar ook in dat geval is het opportuun dit bij te sturen.

Mogelijke/aan te raden beheersmaatregelen:

- Duidelijk in kaart brengen welke jaarlijkse uitgaven en ontvangsten in exploitatie en investeringen betrekking hebben op de verplichtingen qua inzamelen van afvalwater (dit werd uitvoerig gedaan naar aanleiding van de opmaak van het MJP 2020-2025).
- Interne afspraken maken met betrekking tot de verrekening van zuivere (alleen afvalwater) en gemengde (afvalwater en wegen) werken.

RISICO 16. OPVOLGEN INKOMENDE SUBSIDIES

Lokale besturen ontvangen heel veel subsidies. Maar lopen er ook evenveel mis, vooral projectsubsidies.

Het is belangrijk een goed zicht te hebben op alle subsidies die het bestuur ontvangt en deze in kaart te brengen. Tevens kan het aan te raden zijn in uw organisatie personeelsleden vrij te maken die actief op zoek gaan subsidiestromen waarop het bestuur mogelijk recht heeft. Dit heeft wel zijn gevolgen: het voorbereiden en het tijdig indienen van subsidiedossiers brengt best wel wat werk zich mee en vergt ook een goede communicatie en samenwerking tussen de diensten onderling.

Er zijn algemene en specifieke subsidies. Het voornaamste voorbeeld van het eerste zijn de middelen die de gemeenten ontvangen uit het gemeentefonds. Deze dienen ter financiering van de algemene werking en vereisen geen verdere rapportering.

We zijn sterk afhankelijk van allerhande subsidies die we krijgen van hogere overheden (Gemeentefonds, Denderfonds, open ruimte, gesubsidieerde contractuelen, woonzorgcentra, kinderdagverblijf, tussenkomst in de responsabiliseringsbijdrage, ...). Wij hebben geen invloed indien hogere overheden dit wijzigen maar we kunnen hierdoor wel grote minderinkomsten hebben.

Specifieke subsidies zijn middelen die worden toegekend ter financiering van toewijsbare kosten in de organisatie. Vaak zijn deze loongerelateerd. Het gemeentebestuur zal het aanwenden van deze middelen dienen te verantwoorden.

Subsidies kunnen structureel of éénmalig zijn. Het is van essentieel belang steeds de voorwaarden die gekoppeld zijn aan de toelagen goed in het achterhoofd te houden. Vaak wordt nog te achteloos omgegaan met verkregen subsidies en verliest men onderweg de reden en voorwaarden van subsidiëring wel eens uit het oog. Over het permanent opvolgen van het subsidiedossier en bijhouden van de verantwoordingsstukken moeten goede, interne afspraken worden gemaakt.

Structurele toelagen kunnen opgenomen worden in de meerjarenplanning, hetzij op basis van meerjarige cijfers verstrekt door de betoelagende overheid, hetzij door een eigen groeivoet toe te passen. Men dient alert te zijn met eenmalige subsidies. Vanuit goed financieel beheer dient er over gewaakt te worden dat een eenmalige subsidie niet meermaals wordt aangewend. Het koppelen van subsidiestromen aan de juiste uitgaven is dus heel belangrijk (op basis van kostenplaatsen, of door het toewijzen van een actie aan zowel ontvangsten- als uitgavenstromen).

Besturen moeten ook attent zijn bij tijdelijke subsidies ter stimulering van bepaalde (loon)facetten in de organisatie. Het bestuur moet er zich terdege van bewust zijn dat vanaf het ogenblik dat deze subsidie vervalt, de gerelateerde (personeels)kost ten volle dient te worden gedragen.

We verwijzen ook naar de sectorale subsidies in de vrijetijdsector, die sedert een aantal jaar geïncorporeerd zijn in het gemeentefonds. De omvang van deze subsidiestroom is en blijft gebaseerd op het basisjaar 2013 en wordt bovendien niet langer geïndexeerd. Het moet voor het bestuur duidelijk zijn dat een gelijkblijvend beleid jaar na jaar meer centen zal kosten en steeds zwaarder op het budget zal wegen door het structurele tekort dat elk jaar toeneemt.

Mogelijke/aan te raden beheersmaatregelen:

- Interne afspraken maken rond het beheren en registreren van inkomende subsidies en de bijhorende uitgaande financiële stromen.
- Voor elke inkomende subsidiestroom een verantwoordelijke aanduiden die de expertise heeft op vlak van de toekennings-, bestedings- en rapporteringsmodaliteiten.

RISICO 17. BELEID ROND STRUCTUREEL ONVERMOGENDE DEBITEUREN

Steeds meer besturen krijgen te maken met wanbetalers. De sociale armoede neemt toe en een gedeelte van de OCMW-cliënten zijn niet meer in staat om de toegekende voorschotten terug te betalen.

Een strikt debiteurenbeheer uitwerken is op heden voor elk bestuur een *conditio sine qua non* in het kader van organisatiebeheersing. Het uittekenen van diverse beheersmaatregelen in elke fase van de invordering is belangrijk. Afspraken over het aantal maningen, een laatste aangetekende herinnering, het tijdstip waarop een deurwaarder wordt gevat zijn maar een paar belangrijke stappen waarover de organisatie het eens moet worden, hierbij rekening houdend met het onderscheid tussen invordering van fiscale en niet-fiscale schulden. De invorderingsregels kunnen worden opgenomen in een retributiereglement, waarbij aan elke stap al dan niet een kostenstructuur wordt verbonden.

Het opleiden van medewerkers is hierbij even cruciaal. Vaak worden financiële invorderingsinstrumenten niet ten volle benut, niet zelden door gebrek aan kennis. Het gaat hierbij vaak om fiscaal beslag onder derden, onroerend beslag.

Een nauwe en transparante samenwerking met een deurwaarder kan een bestuur heel veel kosten besparen. Zo kan het bestuur zelf mogelijke solvabiliteitsonderzoeken vooraf voeren, zoals bijvoorbeeld het raadplegen van het Centraal Bestand voor Beslagberichten (CBB) of het nakijken van de jaarrekeningen. Anderzijds moet er bij de deurwaarder aangedrongen worden om het maken van (nutteloze) kosten zoveel als mogelijk te beperken, en bij gebrek aan uitvoeringsmaatregelen snel over te gaan tot het uitreiken van een attest van onvermogen en dit zonder kosten. Maar ook hier is voorzichtigheid geboden: een strengere kostencontrole mag er niet toe leiden dat de deurwaarder niet langer de noodzakelijke inspanningen levert om het dossier in te vorderen. Het bestuur kan dan wel de invorderingskosten onder controle houden, de ratio van het aantal effectief ingevorderde dossiers zal toch een stuk lager liggen wanneer de deurwaarder al te snel overgaat tot afsluiting van dossiers wegens “gebrek aan middelen”.

Een “aparte” behandeling voor OCMW-cliënten is in vele gemeenten geen uitzondering. De debiteuren bevinden zich vaak in sociaal moeilijke omstandigheden en te stringente invorderingsregels kunnen contraproductief uitvallen. Dit wil uiteraard niet zeggen dat de opvolging lossier moet, integendeel. Deze openstaande vorderingen dienen van zeer nabij opgevolgd te worden, maar met meer ruimte om in te spelen op specifieke sociale situaties en waarbij soms wat extra invorderingsstappen worden ondernomen. Het valt wel aan te raden om hiervoor een financieel kader samen met het bijzondere comité van de sociale dienst uit te werken. Dat kader moet een leidraad zijn en de handvaten aanreiken aan de sociale dienst, de maatschappelijk werkers en de leden van het BCSD om steunen op een gelijkwaardige, objectieve en eenvormige manier toe te kennen. Hierin kunnen tevens afspraken worden opgenomen met de financiële dienst, onder welke voorwaarden

de steunen “terugvorderbaar” worden gesteld. De aangegeven terugbetalingsverbintenissen dienen vervolgens in nauw overleg met de maatschappelijk werker per cliënt te worden opgevolgd.

Mogelijke/aan te raden beheersmaatregelen:

- Uitwerken en tussentijds evalueren van procedures rond debiteurenbeheer.
- Facturen tijdig uitsturen, zodat het debiteurenbeheer ook vlot en regelmatig kan verlopen (geen ophoping van facturen).
- Uitwerken van een financieel kader met de sociale dienst en het comité van de sociale dienst rond de toekenning van terugvorderbare steun aan debiteuren waarvan de financiële situatie op middellange en lange termijn precair te noemen is (op basis van de historiek van de terugvorderingen van gemeente en/of OCMW, of op basis van het solvabiliteitsonderzoek van de socialedienst).

Tot slot

Het in kaart brengen van de financiële risico's maakt deel uit van een gezond financieel beheer. De brug kan hier gelegd worden met de periodieke rapportering: de opvolging van de financiële risico's kan hier zeker deel van uitmaken.

Deze denkoefening wordt gezien als een continu proces. Interne en externe factoren zullen er in de loop van de komende planningsperiode ongetwijfeld toe leiden dat de lijst van risico's én de bijhorende beheersmaatregelen moeten worden aangepast.

Grondslagen en assumpties aanpassing meerjarenplan 2020-2025 nr. 3

Bij de opmaak van de aanpassing van het meerjarenplan 2020-2025 werden volgende grondslagen en assumpties in acht genomen.

Exploitatie

Klasse 60 "Aankoop goederen" & 61 "Diensten en diverse leveringen"

Deze uitgaven werden geraamd door de verantwoordelijken van diensten samen met hun afdelingschefs en de bevoegde schepen op basis van historische cijfers, de toekomstige noden en de beleidskeuzes.

Klasse 62: Personeelskosten

- In het basisjaar (2023) werd uitgegaan van de werkelijke invulling van het bestaande personeelskader op basis van een gedetailleerde berekening op persoonsniveau.
- De lonen van medewerkers die in de loop van 2023 de organisatie zullen verlaten (anders dan pensionering) zijn nog opgenomen.
- Het loonbudget van personeelsleden die in de loop van het meerjarenplan vervangen worden wegens pensionering werd verder voorzien.
- Het loonbudget van personeelsleden die in de loop van het meerjarenplan niet vervangen worden na pensionering werd aangepast.
- Voor 2023 werden twee indexverhogingen voorzien in januari, april
- De bestaande groepsverzekering werd stopgezet en er werd een aanvullend pensioenplan afgesloten met de pensioeninstelling Prolocus (met terugwerkende kracht tot 1 januari 2022). De percentages van de bijdragen bleven dezelfde, behalve voor de medewerkers van de VIA diensten binnen de stad, waarvoor het percentage van 3,5% tot 4% werd opgetrokken tot hetzelfde niveau als de VIA diensten binnen het OCMW (zoniet konden we niet toetreden onder de vorm van een MIPS).
- De implementatie van IFIC zorgde voor een substantiëlere loonkostverhoging binnen de woonzorgcentra, maar de voorziene subsidiëring lijkt deze toename volledig te compenseren.

Klasse 64: toegestane subsidies en overige werkingskosten

- Deze uitgaven werden geraamd door de verantwoordelijken van diensten samen met hun afdelingschefs en de bevoegde schepen op basis van historische cijfers, van de toekomstige noden en beleidskeuzes.
- Voor dotaties aan verbonden besturen (hulpverleningszone en de politiezone) waarvoor aparte budgetten worden opgemaakt werden de werkelijke cijfers opgenomen.

Klasse 65: financiële kosten

- Voor reeds lopende leningen werd uitgegaan van de cijfers uit de aflossingstabellen van de diverse financiële instellingen.
- Voor de nieuwe leningen werd op basis van de thesauriebehoeften en investeringsplannen gerekend met een 100% opname in het budgetjaar zelf.
- De aflossingen beginnen te lopen vanaf het boekjaar na afsluiting leningen.
- Er wordt 3% intrest aangerekend voor een aflossing op 20 jaar.

Klasse 70: Verkopen

Deze ontvangsten werden geraamd door de verantwoordelijken van diensten samen met hun afdelingschefs en de bevoegde schepen op basis van historische cijfers, van de toekomstige noden en beleidskeuzes.

Klasse 73: Belastingen

- Aanvullende personenbelasting: het basistarief blijft 7,8%. Voor 2022 en 2023 werd de raming van FOD financiën d.d. 27/10/2022 opgenomen. De ontvangsten voor 2024 en 2025 zijn gebaseerd op de laatst ontvangen raming van FOD d.d. 08/11/2022.
- Opcentiemen onroerende voorheffing: het basistarief blijft 981,62.
De Vlaamse belastingdienst bezorgde voor 2023 nieuwe raming op 04/10/2022 die werd opgenomen in deze aanpassing van het meerjarenplan. Gezien het grote aantal verkavelingen die recent gerealiseerd werden en nog in realisatie zijn werden de ontvangsten voor de jaren 2024-2025 telkens verhoogd met 3%.

Klasse 74: Ontvangen subsidies

Volgende subsidies werden opgenomen zoals gepubliceerd op de website van het agentschap binnenlands bestuur:

- het gemeentefonds;
- Eliacompensatie;
- Extra middelen voorzien voor lokale besturen voor opvang oplopende personeels- en energie-uitgaven;
- Subsidie ter gedeeltelijke compensatie van het verlies aan dividenden van de distributienetbeheerders;
- de financieringslijn open ruimte;
- de financieringslijn centrumfunctie mobiliteit;
- Subsidiëring van de responsabiliseringsbijdrage.

Klasse 75: Financiële opbrengsten

De verkregen bedragen van de verschillende intercommunales werden opgenomen.

Investerings

Er wordt een gedetailleerde lijst met nieuwe investeringen of verderzetting van lopende investeringen opgenomen voor de periode 2022-2025. Deze omvatten zowel bestaande kredieten die al dan niet werden verschoven i.f.v. de snelheid van de realisatie en kredieten voor nieuwe investeringen. Ook de te ontvangen subsidies en desinvesteringen worden opgenomen

Financiering

Intresten en aflossingen leningen

- Voor reeds lopende leningen werd uitgegaan van de cijfers uit de aflossingstabellen van de diverse financiële instellingen.
- Voor de nieuwe leningen werd op basis van de thesauriebehoeften en investeringsplannen gerekend met een 100% opname in het budgetjaar zelf.

Nieuwe leningen

- Er werden nieuwe leningen ingeschreven op basis van het beschikbaar gecumuleerd budgettair resultaat (kasresultaat) met oog voor een evenwicht voor de geplande netto-investeringen. Het eerste jaar wordt enkel intrest betaald voor een gans jaar en vanaf het jaar erop wordt de aflossing opgestart.
Er wordt 3% intrest aangerekend voor een aflossing op 20 jaar.

Plaats waar documentatie beschikbaar is

<https://www.geraardsbergen.be/tweede-aanpassing-meerjarenplan-lokaal-bestuur-2020-2025>

5. Documentatie bij de aanpassing van het meerjarenplan 2020-2025 nr.3

Omgevingsanalyse

Adviezen van de sport-, cultuur- en jeugdraad

Overzicht van de toegestane werkings- en investeringsubsidies

Overzicht van de Nominatieve toelagen

Samenstelling van de beleidsdomeinen

Overzicht van de verbonden entiteiten

Personeelsinzet

Overzicht jaarlijkse opbrengst per belastingsoort

Totaaloverzicht beleidsdoelstellingen, actieplannen en acties & bijhorende ramingen

Link naar conversietabellen aangepast MAR: <https://www.geraardsbergen.be/tweede-aanpassing-meerjarenplan-lokaal-bestuur-2020-2025>

Omgevingsanalyse

De omgevingsanalyse initieel meerjarenplan

De omgevingsanalyse in het initiële meerjarenplan was gebaseerd op de inspiratienota opgemaakt met betrokkenheid van alle diensten. De inspiratienota 2020-2025 vertrok van een omgevingsanalyse en een SWOT-analyse (sterktes, zwaktes, opportuniteiten en bedreigingen), waarin de uitdagingen waarvoor we staan en de context waarin deze uitdagingen zich manifesteren worden beschreven en geduid.

- Er werd rekening gehouden met de resultaten van de zelfevaluatie.
- Er werd gebruik gemaakt van de informatie van de gemeentemonitor 2018 over Geraardsbergen en de regioscreening door SOLVA en de omgevingsanalyse door de provincie Oost-Vlaanderen.

Aangepaste omgevingsanalyse

De inspiratienota 2020-2025, de SWOT analyse en resultaten zelfevaluatie blijven net zoals in het initieel meerjarenplan ook in dit aangepast MJP een belangrijke insteek.

Eén van de vereisten in de aanpassing van het meerjarenplan is de actualisering van de omgevingsanalyse.

De stadsmonitor 2021 op basis van de bevraging 2020 toont markante cijfers voor Geraardsbergen. De vergelijking met benchmarks dient voornamelijk om de invloed van algemene, externe factoren (vb. Covid) te kunnen inschatten.

De bevraging gebeurde in september-oktober 2020, dus ten tijde van de tweede Covid golf.

Vaststellingen:

- Uit feedback van de diensten blijkt dat de stadsmonitor nog een vrij onbekend instrument is.
- Dat er nood is aan opsplitsing van de gegevens naar deelgemeenten.
- De meeste resultaten lijken herkenbaar maar niet altijd verklaarbaar en soms ook moeilijk te interpreteren.

De stadsmonitor kan en mag niet onze voornaamste bron van gegevens zijn.

- Daarvoor is de frequentie (om de 3 jaar) te laag.
- We willen naar een proces van continu verbeteren:
 - inzetten op SMART werken (KPI's en acties)
 - sneller evalueren en bijsturen
 - naast de stadsmonitor en ander cijfermateriaal nog meer op zoek gaan naar objectief cijfermateriaal en gebruiken.

Om toch over betrouwbaar cijfermateriaal te kunnen beschikken werden twee initiatieven genomen in nauwe samenwerking met het Steunpunt Data & analyse van de provincie Oost-Vlaanderen:

- er werd een geactualiseerde omgevingsanalyse voor Geraardsbergen beschikbaar gesteld
- er werd een opleidingssessie gegeven aan de diensthoofden over "Provincies in cijfers".

Deze zullen de basis vormen voor een meer veralgemeend gebruik van indicatoren zoals hieronder beschreven. Op heden is het onvoldoende duidelijk welk cijfermateriaal relevant is.

De toekomst

Hoewel in de verschillende diensten heel wat cijfermateriaal voorhanden is, dat gebruikt wordt om bij te sturen, is er een duidelijk gebrek aan een overzicht van de beschikbare cijfers en hoe deze gebruikt worden om de werking van de diensten te monitoren.

Vanuit de afdeling 'Ondersteuning' willen we dan ook initiatief promoten om samen met de verschillende diensten te komen tot een dataset van betrouwbare indicatoren waarmee we zowel de inspanningen van de diensten als de resultaten op het beleid kunnen evalueren.

Op termijn zullen zowel de activiteitsindicatoren (die de inspanningen meten) als de resultaatsindicatoren gelinkt worden aan streefwaarden die toelaten te beoordelen in hoeverre de doelstellingen bereikt worden, zodat tijdige bijsturing mogelijk wordt.

Advies Sportraad

Advies aan het College van Burgemeester en Schepenen Sportraad van 9 november 2022

Kwaliteitsvol beheer van sportinfrastructuur

De sportraad is akkoord met voorgestelde actiepunten

- Huidige sportinfrastructuur kwaliteitsvol exploiteren
- Op zoek naar uitbreiding kwaliteitsvolle sportinfrastructuur
 - o Renoveren stookplaats Adriaansstadion
 - o Sportzalen Moerbeke en Grimminge onderhouden
 - o Onderhoud en opmaak Veldmuis: Beleving verbeteren
 - o Onderhoud en toezicht Adriaansstadion
 - o MTB routes onderhouden en vernieuwen
 - o Beheer personeel
 - o 10.000 stappen project. Lokale bevolking wordt aangezet om meer stappen te zetten. Bv auto's op randparking zetten en te voet naar de stad gaan.
- Opmaak lokaal sportinfrastructuurplan: Er wordt budget gevraagd om uit te zoeken waar we in Geraardsbergen nog sportinfrastructuur kunnen ontwikkelen. Dit plan zal ook als basis dienen om een regionaal masterplan sportinfrastructuur te ontwikkelen.

Organisatie aanbod voor alle doelgroepen (4- 99 jaar)

De sportraad is akkoord met voorgestelde actiepunten

Kleuters

- Sportkampen
- Kijk Ik Fiets
- Multimove

Lager

- Interscholen
- Sportquiz
- Sportkampen
- Buitenspeeldag
- Multimove
- Buurtsport

Middelbaar

- Sportkampen
- Buurtsport
- Cityrun

Volwassenen

- Challenge Geraardsbergen
- 3u De Muur
- Sport Overdag
- Sportelwandelingen
- Leren fietsen
- Sportelen@C

- Regiosportdag

G-sport

- Regiospecial
- G-sportdagen ism Sint-Vincentius

Varia

- Stadsopendeurdag
- Maand van de sportclub

Het is belangrijk om flexibel te blijven en in te spelen op trends. Zo kunnen er in het jaar nieuwe initiatieven ontstaan die nu niet op de planning staan.

Ondersteuning lokale sportaanbieders

De sportraad is akkoord met voorgestelde actiepunten

- Samenwerking bevorderen met LO leerkrachten
 - o Samenwerking scholen - sportclubs
 - o Aanbieden voor opleidingen
 - o Ondersteuning materiaal: Fietsweek op school, sportmateriaal
- Sportgala: huldigen van sportprestaties
- Vrijtijdsoverleg (overleg met lokale vrijetijd aanbieders)
- Ondersteuning sportclubs
 - o Kwaliteitsvol beheer sportinfra
 - o Subsidies: aanpassing reglement
 - o Informatie en ondersteuning waar nodig

Advies Cultuurraad.

Advies aan het College van Burgemeester en Schepenen.

Adviesraad: Stedelijke Cultuurraad Geraardsbergen. Raad van Bestuur van 21 november 2022

In zijn huidige zittingsperiode (2020 – 2022) heeft de Cultuurraad aan een aantal actiepunten uit het actieplan 2020 – 2025 aandacht en inzet kunnen besteden.

De Cultuurraad heeft zich vooral intensief en met succes ingezet voor een herziening & **vernieuwing** van het **reglement (actiepunt 8)** voor de basis- en werkingssubsidies. Ook heeft de Cultuurraad een nieuw projectsubsidiereglement uitgewerkt, dat inmiddels bij de jurering over de aanvragen van projectsubsidies gehanteerd wordt. De Cultuurraad neemt zich voor, om enige voorstellen ter evaluatie van dit nieuwe projectsubsidiereglement tegen het einde van de lopende legislatuur ter bespreking voor te willen leggen.

Het thema **erfgoed (actiepunt 4)** uit het actieplan is eveneens ten volle in de praktijk gerealiseerd.

Ten aanzien twee andere thema's (**communicatie, actiepunt 7**) en de werking van zijn **Algemene Vergadering (actiepunt 9)** heeft de Cultuurraad ten dele een praktische uitwerking kunnen realiseren.

Door de Coronacrisis én de vernieuwing van zijn samenstelling heeft de Cultuurraad in zijn uitwerking van de andere actiepunten met enige vertraging te kampen gekregen. Dit betreft met name de thema's **infrastructuur (actiepunten 1 t/m 3)** en de **organisatie & coördinatie van evenementen (actiepunt 6)**.

Aan het actiepunt over het thema **kenniscentrum (actiepunt 5)** zal de Cultuurraad in zijn werkjaar 2023 volop zijn aandacht geven.

Inmiddels is de Cultuurraad, in opvolging van de door zijn georganiseerde inloopvergadering (juli 2020), stevig aan de slag gegaan met de uitwerking van het plan ter besteding van de middelen uit het Coronafonds voor Cultuur. In dat kader heeft de Cultuurraad in zijn nieuwe samenstelling daartoe, - middels de organisatie van een productieve **Denkdag (24 sept. 2022)** -, energiek een **activiteiten- & werkplan** voor zijn werking 2023 – 2024 opgesteld. Een groot onderdeel hiervan beslaat de invulling van een uitdagend **programmaplan** voor de **viering van '50 jaar Cultuurraad Geraardsbergen'**. Dit programmaplan zal december 2022 aan de Algemene Vergadering worden voorgelegd. Voor de uitvoering van dit programmaplan is een budget van 25.000 € uit het Coronafonds voor Cultuur voorzien.

De Cultuurraad stelt verder voor, om de resterende 25.000 € uit datzelfde Coronafonds te besteden aan de verbetering van de interne & externe onderlinge communicatie, door o.m. de ontwikkeling van een platform voor uitlening van materiaal tussen de verenigingen, de opzet van een infradesk en de organisatie van workshops over het gebruik van diverse promotiekanalen (Facebook, You Tube, etc.) door verenigingen.

Om die verbetering & ontwikkeling te kunnen realiseren, is inmiddels reeds een eerste investering hiervoor gebeurd via de aanschaf van een eigen laptop voor de Cultuurraad, waarmee de onderlinge communicatie met & tussen de aangesloten verenigingen alvast verbeterd gefaciliteerd zal worden.

Advies Giesbaargse Jeugdraad

ADVIES AAN HET COLLEGE VAN BURGEMEESTER EN SCHEPENEN

Giesbaargse jeugdraad 26 november 2022

De aanpassingen in het budget voor 2023 en andere legislatuurjaren werden doorgenomen met de jeugdraad. Algemeen vindt de jeugdraad het jammer dat er in deze tijden 10% bespaard moet worden. Ze kunnen zich wel vinden in het gemaakte voorstel vanuit de jeugddienst.

Elke dienst van het lokaal bestuur moet 10% besparen, dus ook de jeugddienst.

Niemand hoort graag dat men moet besparen, dus ook wij vinden het zeer jammer. 10% is natuurlijk niet weinig. Er is door de jeugddienst grondig nagedacht over waar de prioriteiten idealiter liggen om zo tot een goed voorstel te komen.

We staan achter het voorstel om niet te besparen op de toelagen van de jeugdverenigingen. Zeker in deze tijden is het ook voor hen niet evident om alle kosten te dragen. De subsidies zorgen er mee voor dat de jeugdverenigingen een kwalitatieve werking aan de kinderen en jongeren kunnen (blijven) bieden.

Het is een goeie zaak dat de er op de voorziene budgetten voor jeugdruimte niet bespaard wordt. Ruimte voor kinderen en jongeren is beperkt en we vinden dat er op moet blijven ingezet worden.

De grootste besparingen zitten in de activiteiten van de jeugddienst. Er wordt geen galabal meer georganiseerd en de budgetten die voorzien zijn voor muurrock worden met een derde verminderd. Zo blijft er wel nog budget voor een alternatief.

De besparingen voor speelplein blijven beperkt. Voor ons is dit wel het maximum bedrag, want meer besparen betekent ook dat je gaat moeten inboeten op de kwaliteit van de speelpleinwerking en daar is niemand gebaat bij.

De werking van het JAC in Geraardsbergen blijft behouden ook zonder de huidige convenant & voorziene middelen. Het JAC blijft in hun visie & manier van werken uitdragen.

Werking van Giesbaargse Jeugd

We staan achter de keuze om minder grote activiteiten te organiseren. Ook bij de jeugdraad heeft de organisatie van evenementen afgelopen jaar teveel tijd in beslag genomen waardoor de andere kerntaken naar de achtergrond zijn verschoven. Het is ook tijd voor een nieuwe generatie met frisse ideeën voor Giesbaargse jeugd.

Doordat een aantal grote evenementen niet meer georganiseerd of anders ingevuld worden, komt er tijd vrij om meer aan inhoudelijke thema's zoals jeugdruimte, kindvriendelijke stad, mentaal welzijn, sociale media te werken.

Noodfonds

Het is een goede zaak dat de voorziene middelen binnen het noodfonds voor cultuur, sport en jeugd opgenomen staan om verder te gebruiken. Het street work out park is een vraag van de jongeren en wordt mee opgenomen in de site van Den Bleek. Het is jammer dat dit project nog niet verder staat, want de vraag bij jongeren is wel groot en de procedures duren lang.

Jeugdruimte

Jeugdruimte blijft voor ons als jeugdraad een prioritair thema van Giesbaargse jeugd. De gedragen visie rond jeugdruimte zal in de toekomst nog mooie resultaten kunnen opleveren voor kinderen en jongeren. We vinden het jammer dat al die procedures veel tijd in beslag nemen. Naast het bouwen van nieuwe speelpleintjes zijn er ook een aantal speelpleintjes die een opfrisbeurt kunnen gebruiken. Wij zijn enthousiast over het idee om de huidige toestellen op de site van den 'Bleek' te herbestemmen. We vinden het ook belangrijk dat de jeugddienst hier binnen hun huidige takenpakket voldoende tijd voor krijgt.

Mentaal Welzijn

Corona heeft mentaal welzijn van kinderen en jongeren bij iedereen meer op de voorgrond geplaatst. De keuze vanuit Giesbaargse Jeugd om hier meer op in te zetten kunnen we alleen maar toejuichen. Het is geen evidente opdracht maar we zien heel wat mooie kansen in de samenwerking met diverse betrokken partners.

Sociale media

Corona heeft ervoor gezorgd dat heel wat jongeren 'Giesbaargse Jeugd' niet of onvoldoende kennen. Het was in die periode veel moeilijker om jongeren te bereiken. Uit de bevraging rond sociale media & Giesbaargse Jeugd is heel wat naar voor gekomen. Zo weten we op welke kanalen we ons moeten focussen voor jongeren. Nu is de tijd om met de resultaten aan de slag te gaan en opnieuw in te zetten op herkenbaarheid van Giesbaargse Jeugd.

Kindvriendelijke Stad

Geraardsbergen is meer dan terecht opnieuw een Kindvriendelijke Stad voor de komende 6 jaar. Dit label heeft al heel wat mooie dingen doen groeien en bloeien. Wij zijn ontzettend benieuwd naar de toekomstplannen en realisaties en zijn fier dat we hier ons steentje in mogen bijdragen. Samen maken we van Geraardsbergen een kindvriendelijke stad om trots op te zijn.

De jeugdraad is akkoord met de voorgestelde aanpassingen in het budget voor 2023.

Toegestane werkings- en investeringsubsidies

Rekening	Bitem	Omschrijving detaillijn	2022	2023	2024	2025
64900000	TOTAAL		€ 535.939,00	€ 849.296,00	€ 827.239,00	€ 617.239,00
002000		Voorziena toelagen gezinsbelasting Basisk	€ 232.000,00	€ 230.000,00	€ 230.000,00	€ 230.000,00
016000		Subsidiereglement (jongerenprojecten in	€ -	€ 17.057,00	€ -	€ -
017100		Noodfonds: toelagen burgerinitiatieven	€ 900,00	€ -	€ -	€ -
029000		Subsidie voor scholen die inzetten op proj	€ -	€ 3.000,00	€ 3.000,00	€ 3.000,00
031000		Premie hemelwaterput, infiltratievoorzien	€ 5.000,00	€ 5.000,00	€ 5.000,00	€ 5.000,00
031900		Waterpreventieve maatregelen	€ 1.000,00	€ 1.500,00	€ 1.500,00	€ 1.500,00
038100		Klimaatpremie vergroenen	€ -	€ 5.000,00	€ 5.000,00	€ 5.000,00
039000		Kleine landschapselementen + Herbruikba	€ 2.500,00	€ 2.000,00	€ 2.000,00	€ 2.000,00
050000		Toelage Handelscentrum vzw + Toelage ve	€ -	€ 209.500,00	€ 209.500,00	€ 9.500,00
051000		Bergop vzw	€ -	€ 5.000,00	€ -	€ -
053000		Groenbemester, landbouwfolie	€ 3.800,00	€ 4.000,00	€ 4.000,00	€ 4.000,00
055000		Subsidiereglement ondersteuning starten	€ 7.500,00	€ 7.500,00	€ 7.500,00	€ 7.500,00
059000		Tussenkomst bij aankoop fietsen via kring	€ 1.500,00	€ -	€ -	€ -
062900			€ -	€ 9.500,00	€ 9.500,00	€ 9.500,00
073900		18400 meer aanvragen	€ 20.000,00	€ -	€ -	€ -
		Activiteitsubsidies en projectsubsidies v	€ 31.600,00	€ -	€ -	€ -
		buurt-, wijk- of dorpsactiviteiten, Activiteit	€ -	€ 64.639,00	€ 64.639,00	€ 64.639,00
		NOODFONDS: vanaf 2021 - jaarlijkse uitbe	€ 10.000,00	€ 10.000,00	€ 10.000,00	€ -
		Tussenkomst in uitstappen van welzijnsor	€ 13.039,00	€ -	€ -	€ -
074000		Reglement werkingssubsidie sportverenigi	€ 72.663,00	€ 72.663,00	€ 72.663,00	€ 72.663,00
075000		Toelage verenigingen (Jeugdprojecten), inf	€ 4.500,00	€ 64.187,00	€ 64.187,00	€ 64.187,00
		Toelage verenigingen, infrastructuurfonds	€ 60.187,00	€ -	€ -	€ -
082000		Subsidiereglement kunstproject DKO en e	€ 1.000,00	€ 1.000,00	€ 1.000,00	€ 1.000,00
090999		Bestaand subsidiereglement voor horeca e	€ 2.500,00	€ 2.500,00	€ 2.500,00	€ 2.500,00
		Mantelzorgpremie - op vraag van schepen	€ 40.000,00	€ 50.000,00	€ 50.000,00	€ 50.000,00
		Toelage BINZ feitelijke vereniging, saldo n	€ 750,00	€ 750,00	€ 750,00	€ 750,00
094400		ondersteuningsreglement kinderopvang (3	€ 22.500,00	€ 82.500,00	€ 82.500,00	€ 82.500,00
098500		Subsidiereglement voor scholen ikv drugsp	€ 3.000,00	€ 2.000,00	€ 2.000,00	€ 2.000,00
66400000	TOTAAL		€ 754.947,30	€ 705.000,00	€ 680.000,00	€ 680.000,00
017100		Burgerbudget uitwerken en implementere	€ 45.912,88	€ 50.000,00	€ 50.000,00	€ 50.000,00
031000		Subsidie burger voor private afkoppeling	€ 35.000,00	€ 75.000,00	€ 50.000,00	€ 50.000,00
062900		Subsidie burger voor woningrenovatie: ba	€ 524.034,42	€ -	€ -	€ -
		Subsidie burger voor gevelrenovatie	€ 100.000,00	€ -	€ -	€ -
		Subsidie burger voor woningrenovatie: ba	€ -	€ 500.000,00	€ 500.000,00	€ 500.000,00
093000		SVK project renovatie van gezinswoningen	€ -	€ 30.000,00	€ 30.000,00	€ 30.000,00
070500		Investeringsstoelage parochiale centra	€ 50.000,00	€ 50.000,00	€ 50.000,00	€ 50.000,00
64950000	TOTAAL		€ 824.553,82	€ 770.418,64	€ 848.539,84	€ 754.151,95
070100		Prijssubsidie AGB raming	€ 824.553,82	€ 770.418,64	€ 848.539,84	€ 754.151,95
Eindtotaal			€ 2.115.440,12	€ 2.324.714,64	€ 2.355.778,84	€ 2.051.390,95

Nominatieve toelagen

Lijst nominatieve toelagen MJP 2020-2025								
NOMINATIEVE WERKINGSTOELAGEN								
Derde	AR	BI	Actieplan	Actie	2022	2023	2024	2025
Wereldsolidariteit 11.11.11	64910000	016000	AP SAM 27	AC SAM 27 02	500	500	500	500
Dorpsraad Onkerzele	64910000	017100	AP SAM 07	AC SAM 07 03	2.000,00	2.000,00	2.000,00	2.000,00
Dorpsraad Goeferinge	64910000	017100	AP SAM 07	AC SAM 07 03	1.800,00	1.800,00	1.800,00	1.800,00
Dorpsraad Schendelbeke	64910000	017100	AP SAM 07	AC SAM 07 03	1.950,00	1.950,00	1.950,00	1.950,00
Dorpsraad Nieuwenhove	64910000	017100	AP SAM 07	AC SAM 07 03	750	750	750	750
Dorpsraad Idegem	64910000	017100	AP SAM 07	AC SAM 07 03	1.550,00	1.550,00	1.550,00	1.550,00
Dorpsraad Ophasselt	64910000	017100	AP SAM 07	AC SAM 07 03	750	750	750	750
Dorpsraad Smeerebbe-Vloerzegem	64910000	017100	AP SAM 07	AC SAM 07 03	750	750	750	750
Dorpsraad Overboelare	64910000	017100	AP SAM 07	AC SAM 07 03	1.350,00	1.350,00	1.350,00	1.350,00
Dorpsraad Nederboelare	64910000	017100	AP SAM 07	AC SAM 07 03	1.950,00	1.950,00	1.950,00	1.950,00
Dorpsraad Zandbergen	64910000	017100	AP SAM 07	AC SAM 07 03	1.400,00	1.400,00	1.400,00	1.400,00
Dorpsraad Zarlardingne	64910000	017100	AP SAM 07	AC SAM 07 03	750	750	750	750
Dorpsraad Waarbeke	64910000	017100	AP SAM 07	AC SAM 07 03	750	750	750	750
Dorpsraad Grimminge	64910000	017100	AP SAM 07	AC SAM 07 03	1.650,00	1.650,00	1.650,00	1.650,00
Dorpsraad Viane	64910000	017100	AP SAM 07	AC SAM 07 03	1.950,00	1.950,00	1.950,00	1.950,00
Dorpsraad Moerbeke-Atembeke	64910000	017100	AP SAM 07	AC SAM 07 03	2.600,00	2.600,00	2.600,00	2.600,00
Wijkraad Den Buizemont	64910000	017100	AP SAM 07	AC SAM 07 03	750	750	750	750
Bewonersplatform 'De Weverij'	64910000	017100	AP SAM 07	AC SAM 07 03	750	750	750	750
Nieuwe dorpsraden	64910000	017100	AP SAM 07	AC SAM 07 03	1.050,00	1.050,00	1.050,00	1.050,00
Politiezone Geraardsbergen-Lierde	64910000	040000			4.188.028,00	5.147.650,00	5.250.603,00	5.355.615,06
Hulpverleningszone Zuid-Oost	64910000	041000			1.393.292,93	1.511.343,09	1.541.569,95	1.556.985,65
Dierenbescherming	64910000	047000	AP MIL 04	AC MIL 04 05	9.000,00	9.000,00	9.000,00	9.000,00
SOS wilde dieren	64910000	047000	AP MIL 04	AC MIL 04 05	5.000,00	5.000,00	5.000,00	5.000,00
Toelage handelscentrum	64910000	050000			7.500,00			
Landbouwcommice Geraardsbergen	64910000	053000			5.300,00	3.180,00	3.180,00	3.180,00
Velt Geraardsbergen	64910000	053000			250	250	250	250
Volkstuinen Geraardsbergen	64910000	053000			250	250	250	250
Volkstuinen Schendelbeke	64910000	053000			250	250	250	250
Museum 't Aloam	64910000	070000			7.500,00	7.500,00	7.500,00	7.500,00
Museum Hunnegem	64910000	070000			7.500,00	7.500,00	7.500,00	7.500,00
Waerbeke vzw	64910000	070000			4.000,00	4.000,00	4.000,00	4.000,00
Reuzengilde	64910000	072900	AP CULERF 01	AC CULERF 01 0	6.500,00	6.500,00	6.500,00	6.500,00
Denderend Klein	64910000	073900			7.280,00	7.280,00	7.280,00	7.280,00
Belaardcomité	64910000	073900			1.800,00	1.800,00	1.800,00	1.800,00
Gerardimontium	64910000	073900			1.680,00	1.680,00	1.680,00	1.680,00

Broederschap Manneken Pis	64910000	073900			1.350,00	1.350,00	1.350,00	1.350,00
Broederschap van de Mattentaart	64910000	073900			620	620	620	620
Orange I	64910000	073900			2.700,00	2.700,00	2.700,00	2.700,00
Geraardsbergse stripvrienden	64910000	073900			2.755,50	2.755,50	2.755,50	2.755,50
Denderland	64910000	073900	AP CULERF 01	AC CULERF 01 0	10.000,00	10.000,00	10.000,00	10.000,00
Sportverbond -	64910000	074000	AP EV 01	AC EV 01 02	15.130,00	15.130,00	15.130,00	15.130,00
Sportcomité Viane	64910000	074000	AP EV 01	AC EV 01 02	6.450,00	6.450,00	6.450,00	6.450,00
Lotto Dames Tour	64910000	074000	AP EV 01	AC EV 01 02	5.000,00	5.000,00	5.000,00	5.000,00
Jongeren Advies Centrum	64910000	075000	AP JD 02	AC JD 02 01	0,00	0,00	0,00	0,00
St Bartholomeus - Geraardsbergen	64910000	079000			110.359,00	110.359,00	110.359,00	110.359,00
St Bavo - Goferdinge	64910000	079000			24.407,00	24.407,00	24.407,00	24.407,00
OL Vrouw - Grimminge	64910000	079000			6.326,46	13.511,00	14.326,00	13.481,00
St Pietersbanden - Idegem	64910000	079000			21.112,00	21.112,00	21.112,00	21.112,00
OL Vrouw Hemelvaart - Moerbeke	64910000	079000			14.075,53	14.073,00	14.096,00	14.097,00
St Macharius - Nederboelare	64910000	079000			12.673,67	16.896,00	16.896,00	16.896,00
St Jan-Baptist - Nieuwenhove	64910000	079000			8.050,78	8.568,65	8.696,00	8.696,00
St Martinus - Onkerzele	64910000	079000			12.454,97	12.780,02	13.100,00	13.100,00
St Pietersbanden - Ophasselt	64910000	079000			21.674,00	20.270,00	21.674,00	21.674,00
St Aldegonde - Overboelare	64910000	079000			33.707,16	33.706,57	33.708,00	33.708,00
St Amandus - Schendelbeke	64910000	079000			9.413,32	16.521,10	17.108,00	17.108,00
St Mattheus - Smeerebbe-	64910000	079000			13.259,00	0,00	13.259,00	13.259,00
St Amandus - Viane	64910000	079000			6.756,99	10.986,18	10.684,00	10.684,00
St Amandus - Waarbeke	64910000	079000			7.252,84	14.037,00	14.037,00	14.037,00
OL Vrouw - Zandbergen	64910000	079000			16.104,00	16.104,00	16.104,00	16.104,00
OL Vrouw - Zarlardinge	64910000	079000			8.097,00	8.097,00	8.097,00	8.097,00
Humanistisch verbond	64910000	079100			1.125,00	1.125,00	1.125,00	1.125,00
Oudervereniging voor de moraal	64910000	079100			1.125,00	1.125,00	1.125,00	1.125,00
Sociaal centrum	64910000	090999			331,00	331,00	331,00	331,00
Rode Kruis	64910000	090999			3.500,00	3.500,00	3.500,00	3.500,00
AA-groep Trefpunt	64910000	090999			534,00	534,00	534,00	534,00
Vriendenkring bloedgevers	64910000	090999			111,00	111,00	111,00	111,00
Toelage ASZ	64910000	098200				410.750,00	356.620,00	356.620,00
De Kiem	64910000	098500			40.000,00	40.000,00	40.000,00	40.000,00
CGG	64910000	098500			67.116,15	74.658,25	77.481,00	77.481,00
Toelagen Kermisattracties	64910000	071000			4.600,00			
CORONA TOELAGEN								
Aanmoedigingspremie ELP Corona	64910000	098500			2.500,00	2.500,00	2.500,00	2.500,00
TOTAAL MJP					6.160.802,30	7.658.251,36	7.756.358,45	7.875.942,21

Lijst nominatieve toelagen MJP 2020-2025

NOMINATIEVE INVESTERINGSTOELAGEN								
Derde	AR	BI	KP		2022	2023	2024	2025
Politiezone Geraardsbergen-Lierde	66410000	040000			345.827,00	345.827,00	300.000,00	300.000,00
Hulpverleningszone Zuid- Oost	66410000	041000			518.808,47	408.471,10	287.427,98	287.427,98
St Bartholomeus - Geraardsbergen	66410000	079000	KFGERA		131.924,11	10.007,00	43.348,00	-
St Bavo - Goferdinge	66410000	079000	KFGOEF		-	-	52.501,02	-
OL Vrouw - Grimminge	66410000	079000	KFGRIM		-	-	-	-
St Pietersbanden - Idegem	66410000	079000	KFIDEG		-	-	-	-
OL Vrouw Hemelvaart - Moerbeke	66410000	079000	KFMOER		-	-	-	-
St Macharius - Nederboelare	66410000	079000	KFNEDE		69.651,54	9.300,00	-	-
St Jan-Baptist - Nieuwenhove	66410000	079000	KFNIEU		-	-	-	-
St Martinus - Onkerzele	66410000	079000	KFONKE		433.035,00	148.975,00	-	-
St Pietersbanden - Ophasselt	66410000	079000	KFOPHA		20000	-	-	-
St Aldegonde - Overboelare	66410000	079000	KFOVER		10.000,00	-	-	40.000,00
St Amandus - Schendelbeke	66410000	079000	KFSCHE		-	-	-	-
St Mattheus - Smeerebbe- Vloerzegem	66410000	079000	KFSMEE		49.500,00	-	-	-
St Amandus - Viane	66410000	079000	KFVIAN		-	-	-	-
St Amandus - Waarbeke	66410000	079000	KFWAAR		-	-	-	-
OL Vrouw - Zandbergen	66410000	079000	KFZAND		-	-	-	-
OL Vrouw - Zarlardinge	66410000	079000	KFZARL		-	-	-	-
Totaal AMJP 2021					1.578.746,12	922.580,10	683.277,00	627.427,98

Samenstelling beleidsdomeinen

Beleidsdomein	Omschrijving Beleidsdomein	BELEIDSVELD	BELEIDSITEMS 2022	BELEIDSITEMS 2023
ALGEMEEN	Afdeling Algemeen	0115-Welzijn op het werk	011500-Welzijn op het werk	011500-Welzijn op het werk
ALGEMEEN	Afdeling Algemeen	0400-Politiediensten	040000-Politiediensten	040000-Politiediensten
ALGEMEEN	Afdeling Algemeen	0410-Brandweer	041000-Brandweer	041000-Brandweer
ALGEMEEN	Afdeling Algemeen	0490-Overige elementen van openbare orde en veiligheid	049000-Overige elementen van openbare orde en veiligheid	049000-Overige elementen van openbare orde en veiligheid
ALGFIN	ALGEMENE FINANCIERING	0010-Algemene overdrachten tussen de verschillende bestuurlijke niveaus	001000-Algemene overdrachten tussen de verschillende bestuurlijke niveaus	001000-Algemene overdrachten tussen de verschillende bestuurlijke niveaus
ALGFIN	ALGEMENE FINANCIERING	0020-Fiscale aangelegenheden	002000-Fiscale aangelegenheden	002000-Fiscale aangelegenheden
ALGFIN	ALGEMENE FINANCIERING	0030-Financiële aangelegenheden	003000-Financiële aangelegenheden	003000-Financiële aangelegenheden
ALGFIN	ALGEMENE FINANCIERING	0040-Transacties in verband met de openbare schuld	004000-Transacties in verband met de openbare schuld	004000-Transacties in verband met de openbare schuld
ALGFIN	ALGEMENE FINANCIERING	0050-Patrimonium zonder maatschappelijk doel	005000-Patrimonium zonder maatschappelijk doel	005000-Patrimonium zonder maatschappelijk doel
ALGFIN	ALGEMENE FINANCIERING	0050-Patrimonium zonder maatschappelijk doel	005004-Garages	005004-Garages
ALGFIN	ALGEMENE FINANCIERING	0090-Overige algemene financiering	009000-Overige algemene financiering	009000-Overige algemene financiering
FINANCIEN	Afdeling Financien	0111-Fiscale en financiële diensten	011100-Fiscale en financiële diensten	011100-Fiscale en financiële diensten
MENS	Afdeling Mens	0130-Administratieve dienstverlening	013000-Administratieve dienstverlening	013000-Administratieve dienstverlening
MENS	Afdeling Mens	0150-Internationale relaties	015000-Internationale relaties	015000-Internationale relaties
MENS	Afdeling Mens	0160-Hulp aan het buitenland	016000-Hulp aan het buitenland	016000-Hulp aan het buitenland
MENS	Afdeling Mens	0171-Gemeentelijk/Stedelijk Wijkoverleg	017100-Gemeentelijk/stedelijk wijkoverleg	017100-Gemeentelijk/stedelijk wijkoverleg
MENS	Afdeling Mens	0500-Handel en middenstand	050000-Handel en middenstand	050000-Handel en middenstand
MENS	Afdeling Mens	0510-Nijverheid	051000-Nijverheid	051000-Nijverheid
MENS	Afdeling Mens	0520-Toerisme - Onthaal en promotie	052000-Toerisme - Onthaal en promotie	052000-Toerisme - Onthaal en promotie
MENS	Afdeling Mens	0530-Land-, tuin- & bosbouw	053000-Land-, tuin- & bosbouw	053000-Land-, tuin- & bosbouw
MENS	Afdeling Mens	0550-Werkgelegenheid	055000-Werkgelegenheid	055000-Werkgelegenheid
MENS	Afdeling Mens	0590-Overige economische zaken	059000-Overige economische zaken	059000-Overige economische zaken
MENS	Afdeling Mens	0629-Overig woonbeleid	062900-Overig woonbeleid	062900-Overig woonbeleid
MENS	Afdeling Mens	0700-Musea	070000-Musea	070000-Musea
MENS	Afdeling Mens	0701-Cultuurcentrum	070100-Cultuurcentrum	070100-Cultuurcentrum
MENS	Afdeling Mens	0703-Openbare bibliotheken	070300-Openbare bibliotheken	070300-Openbare bibliotheken
MENS	Afdeling Mens	0705-Gemeenschapscentrum	070500-Gemeenschapscentrum	070500-Gemeenschapscentrum

MENS	Afdeling Mens	0710-Feesten en plechtigheden	071000-Feesten en plechtigheden	071000-Feesten en plechtigheden
MENS	Afdeling Mens	0711-Openlucht recreatie	071100-Openlucht recreatie	071100-Openlucht recreatie
MENS	Afdeling Mens	0719-Overige evenementen	071900-Overige evenementen	071900-Overige evenementen
MENS	Afdeling Mens	0720-Monumentenzorg	072000-Monumentenzorg	072000-Monumentenzorg
MENS	Afdeling Mens	0729-Overig beleid inzake het erfgoed	072900-Overig beleid inzake het erfgoed	072900-Overig beleid inzake het erfgoed
MENS	Afdeling Mens	0739-Overig kunst- en cultuurbeleid	073900-Overig kunst- en cultuurbeleid	073900-Overig kunst- en cultuurbeleid
MENS	Afdeling Mens	0740-Sportsector- en verenigingsondersteuning	074000-Sportsector- en verenigingsondersteuning	074000-Sportsector- en verenigingsondersteuning
MENS	Afdeling Mens	0741-Sport promotie en -evenementen	074100-Sport promotie en -evenementen	074100-Sport promotie en -evenementen
MENS	Afdeling Mens	0742-Sportinfrastructuur	074200-Sportinfrastructuur	074200-Sportinfrastructuur
MENS	Afdeling Mens	0749-Overig sportbeleid	074900-Overig sportbeleid	074900-Overig sportbeleid
MENS	Afdeling Mens	0750-Jeugdsector- en verenigingsondersteuning	075000-Jeugdsector- en verenigingsondersteuning	075000-Jeugdsector- en verenigingsondersteuning
MENS	Afdeling Mens	0751-Gemeentelijke dienstverlening gericht op kinderen & jongeren	075100-Gemeentelijke dienstverlening gericht op kinderen & jongeren	075100-Gemeentelijke dienstverlening gericht op kinderen & jongeren
MENS	Afdeling Mens	0752-Infrastructuur en faciliteiten ten behoeve van kinderen en jongeren	075200-Infrastructuur en faciliteiten t.b.h. kinderen en jongeren	075200-Infrastructuur en faciliteiten t.b.h. kinderen en jongeren
MENS	Afdeling Mens	0759-Overige activiteiten met betrekking tot jeugd	075900-Overige activiteiten met betrekking tot jeugd	075900-Overige activiteiten met betrekking tot jeugd
MENS	Afdeling Mens	0790-Erediensten	079000-Erediensten	079000-Erediensten
MENS	Afdeling Mens	0791-Niet-confessionele levensbeschouwelijke gemeenschappen	079100-Niet-confessionele levensbeschouwelijke gemeenschappen	079100-Niet-confessionele levensbeschouwelijke gemeenschappen
MENS	Afdeling Mens	0820-Deeltijds kunstonderwijs	082000-Deeltijds kunstonderwijs	082000-Deeltijds kunstonderwijs
MENS	Afdeling Mens	0889-Ondersteunende diensten voor het algemeen onderwijsbeleid	088900-Ondersteunende diensten voor het algemeen onderwijsbeleid	088900-Ondersteunende diensten voor het algemeen onderwijsbeleid
MENS	Afdeling Mens	0900-Sociale bijstand	090001-Financiële steun	090001-Financiële steun
MENS	Afdeling Mens	0900-Sociale bijstand	090002-Schuldhelp	
MENS	Afdeling Mens	0900-Sociale bijstand	090099-Overige sociale bijstand	090099-Overige sociale bijstand
MENS	Afdeling Mens	0902-Integratie van personen met vreemde herkomst	090200-Integratie van personen met vreemde herkomst	090200-Integratie van personen met vreemde herkomst
MENS	Afdeling Mens	0903-Lokale opvanginitiatieven voor asielzoekers	090300-Lokale opvanginitiatieven voor asielzoekers	090300-Lokale opvanginitiatieven voor asielzoekers

MENS	Afdeling Mens	0904-Activering van tewerkstelling	090400-Activering van tewerkstelling	090400-Activering van tewerkstelling
MENS	Afdeling Mens	0904-Activering van tewerkstelling	090401-Netwerkt	
MENS	Afdeling Mens	0909-Overige verrichtingen inzake sociaal beleid	090901-Sociaal huis	090999-Overig sociaal beleid
MENS	Afdeling Mens	0909-Overige verrichtingen inzake sociaal beleid	090902-Wijkcentrum De Poort	
MENS	Afdeling Mens	0909-Overige verrichtingen inzake sociaal beleid	090999-Overig sociaal beleid	
MENS	Afdeling Mens	0930-Sociale huisvesting	093000-Sociale huisvesting	093000-Sociale huisvesting
MENS	Afdeling Mens	0944-Preventieve gezinsondersteuning	094400-Huis van het Kind	094400-Huis van het Kind
MENS	Afdeling Mens	0945-Kinderopvang	094501-KDV Zonnestraal	094501-KDV Zonnestraal
MENS	Afdeling Mens	0945-Kinderopvang	094502-BKO De Speeldoos	094502-BKO De Speeldoos
MENS	Afdeling Mens	0959-Overige verrichtingen betreffende ouderen	095900-Overige verrichtingen betreffende ouderen	095900-Overige verrichtingen betreffende ouderen
MENS	Afdeling Mens	0985-Gezondheidspromotie en ziektepreventie	098500-Gezondheidspromotie en ziektepreventie	098500-Gezondheidspromotie en ziektepreventie
ONDERSTEUN	Afdeling Ondersteuning	0100-Politieke organen	010000-Politieke organen	010000-Politieke organen
ONDERSTEUN	Afdeling Ondersteuning	0110-Secretariaat	011000-Secretariaat	011000-Secretariaat
ONDERSTEUN	Afdeling Ondersteuning	0112-Personeelsdienst en vorming	011200-Personeelsdienst en vorming	011200-Personeelsdienst en vorming
ONDERSTEUN	Afdeling Ondersteuning	0113-Archief	011300-Archief	011300-Archief
ONDERSTEUN	Afdeling Ondersteuning	0114-Organisatiebeheersing	011400-Organisatiebeheersing	011400-Organisatiebeheersing
ONDERSTEUN	Afdeling Ondersteuning	0119-Overige algemene diensten	011901-ICT	011901-ICT
ONDERSTEUN	Afdeling Ondersteuning	0119-Overige algemene diensten	011902-Schoonmaak	011902-Schoonmaak
ONDERSTEUN	Afdeling Ondersteuning	0119-Overige algemene diensten	011903-Catering	011903-Catering
ONDERSTEUN	Afdeling Ondersteuning	0119-Overige algemene diensten	011904-Technische dienst	011904-Technische dienst
ONDERSTEUN	Afdeling Ondersteuning	0119-Overige algemene diensten	011905-Communicatie	011905-Communicatie
ONDERSTEUN	Afdeling Ondersteuning	0119-Overige algemene diensten	011906-Burgerlijke zaken	011906-Burgerlijke zaken
ONDERSTEUN	Afdeling Ondersteuning	0119-Overige algemene diensten	011907-Patrimoniumbeheer	011907-Patrimoniumbeheer
ONDERSTEUN	Afdeling Ondersteuning	0119-Overige algemene diensten	011908-Stedenbouw	011908-Stedenbouw
ONDERSTEUN	Afdeling Ondersteuning	0119-Overige algemene diensten	011909-Openbare werken	011909-Openbare werken
ONDERSTEUN	Afdeling Ondersteuning	0119-Overige algemene diensten	011910-Logistiek	011910-Logistiek
ONDERSTEUN	Afdeling Ondersteuning	0119-Overige algemene diensten	011911-Onthaal	011911-Onthaal
ONDERSTEUN	Afdeling Ondersteuning	0119-Overige algemene diensten	011999-Overige algemene diensten	011999-Overige algemene diensten
ONDERSTEUN	Afdeling Ondersteuning	0190-Overig algemeen bestuur	019000-Overig algemeen bestuur	019000-Overig algemeen bestuur
ONDERSTEUN	Afdeling Ondersteuning	0450-Rechtspleging	045000-Rechtspleging	045000-Rechtspleging
RUIJTE	Afdeling Ruimte	0200-Wegen	020000-Wegen	020000-Wegen

RUIMTE	Afdeling Ruimte	0210-Openbaar vervoer	021000-Openbaar vervoer	021000-Openbaar vervoer
RUIMTE	Afdeling Ruimte	0220-Parkeren	022000-Parkeren	022000-Parkeren
RUIMTE	Afdeling Ruimte	0290-Overige mobiliteit en verkeer	029000-Overige mobiliteit en verkeer	029000-Overige mobiliteit en verkeer
RUIMTE	Afdeling Ruimte	0300-Ophalen en verwerken van huishoudelijk afval	030000-Ophalen en verwerken van huishoudelijk afval	030000-Ophalen en verwerken van huishoudelijk afval
RUIMTE	Afdeling Ruimte	0310-Beheer van regen- en afvalwater	031000-Beheer van regen- en afvalwater	031000-Beheer van regen- en afvalwater
RUIMTE	Afdeling Ruimte	0319-Overig waterbeheer	031900-Overig waterbeheer	031900-Overig waterbeheer
RUIMTE	Afdeling Ruimte	0340-Aankoop, inrichting en beheer van natuur, groen en bos	034000-Aankoop, inrichting en beheer van natuur, groen en bos	034000-Aankoop, inrichting en beheer van natuur, groen en bos
RUIMTE	Afdeling Ruimte	0341-Erosiebestrijding	034100-Erosiebestrijding	034100-Erosiebestrijding
RUIMTE	Afdeling Ruimte	0349-Overige bescherming van biodiversiteit, landschappen en bodem	034900-Overige bescherming van biodiversiteit, landschappen en bode	034900-Overige bescherming van biodiversiteit, landschappen en bode
RUIMTE	Afdeling Ruimte	0350-Klimaat en energie	035000-Klimaat en energie	035000-Klimaat en energie
RUIMTE	Afdeling Ruimte	0381-Geïntegreerde milieuprojecten	038100-Geïntegreerde milieuprojecten	038100-Geïntegreerde milieuprojecten
RUIMTE	Afdeling Ruimte	0390-Overige milieubescherming	039000-Overige milieubescherming	039000-Overige milieubescherming
RUIMTE	Afdeling Ruimte	0470-Dierenbescherming	047000-Dierenbescherming	047000-Dierenbescherming
RUIMTE	Afdeling Ruimte	0480-Bestuurlijke preventie (incl. GAS)	048000-Bestuurlijke preventie	048000-Bestuurlijke preventie
RUIMTE	Afdeling Ruimte	0600-Ruimtelijke planning	060000-Ruimtelijke planning	060000-Ruimtelijke planning
RUIMTE	Afdeling Ruimte	0600-Ruimtelijke planning	060001-Handhaving	
RUIMTE	Afdeling Ruimte	0610-Gebiedsontwikkeling	061000-Gebiedsontwikkeling	061000-Gebiedsontwikkeling
RUIMTE	Afdeling Ruimte	0630-Watervoorziening	063000-Watervoorziening	063000-Watervoorziening
RUIMTE	Afdeling Ruimte	0640- Elektriciteitsvoorziening	064000- Elektriciteitsvoorziening	064000-Elektriciteitsvoorziening
RUIMTE	Afdeling Ruimte	0650-Gasvoorziening	065000-Gasvoorziening	065000-Gasvoorziening
RUIMTE	Afdeling Ruimte	0660- Communicatievoorzieninge n	066000- Communicatievoorzieningen	066000- Communicatievoorzieningen
RUIMTE	Afdeling Ruimte	0670-Straatverlichting	067000-Straatverlichting	067000-Straatverlichting
RUIMTE	Afdeling Ruimte	0680-Groene ruimte	068000-Groene ruimte	068000-Groene ruimte
RUIMTE	Afdeling Ruimte	0690-Overige nutsvoorzieningen	069000-Overige nutsvoorzieningen	069000-Overige nutsvoorzieningen
RUIMTE	Afdeling Ruimte	0990-Begraafplaatsen	099000-Begraafplaatsen	099000-Begraafplaatsen
RUIMTE	Afdeling Ruimte	0992-Lijkbezorging	099200-Lijkbezorging	099200-Lijkbezorging
ZORG	Afdeling Zorg	0943-Gezinshulp	094301-Gezinszorg	094301-Gezinszorg
ZORG	Afdeling Zorg	0943-Gezinshulp	094302-Aanvullende thuiszorg	094302-Aanvullende thuiszorg
ZORG	Afdeling Zorg	0943-Gezinshulp	094399-Overige gezinshulp	094399-Overige gezinshulp

ZORG	Afdeling Zorg	0946-Thuisbezorgde maaltijden	094600-Thuisbezorgde maaltijden	094600-Thuisbezorgde maaltijden
ZORG	Afdeling Zorg	0948-Poetsdienst	094800-Poetsdienst	094800-Poetsdienst
ZORG	Afdeling Zorg	0951-Dienstcentra	095100-Dienstcentra	095100-Dienstcentra
ZORG	Afdeling Zorg	0952-Assistentiewoningen	095200-SF De Maretak	095200-SF De Maretak
ZORG	Afdeling Zorg	0952-Assistentiewoningen	095201-SFA - nieuwe flats De Maretak - 30	
ZORG	Afdeling Zorg	0952-Assistentiewoningen	095202-SFB - oude flats De Maretak - 60	
ZORG	Afdeling Zorg	0953-Woon- en zorgcentra	095301-WZC Denderoord	095301-WZC Denderoord
ZORG	Afdeling Zorg	0953-Woon- en zorgcentra	095302-WZC De Populier	095302-WZC De Populier
ZORG	Afdeling Zorg	0954-Dagzorgcentra	095400-Dagverzorgingscentra	095400-Dagverzorgingscentra
ZORG	Afdeling Zorg	0982-Ziekenhuizen	098200-Ziekenhuizen	098200-Ziekenhuizen

Overzicht verbonden entiteiten

GERAARDSBERGEN

OVERZICHT VAN DE DEELNEMINGEN - 31/12/2021

RUBRIEK 28	BEC	INSTELLING	AANTAL	NOMINALE WAARDE	INGESCHREVEN	NOG TE VOLSTORTEN	HER- WAARDERING	WAARDE- VERMINDERING	NETTO BOEKWAARDE
					25.263.753,19	3.158.943,33	7.724.325,33	555.216,83	29.273.918,36
284	10	Gemeentelijke Holding	42.180						0,00
284	10	Gemeentelijke Holding	12.906						0,00
284	10	Gemeentelijke Holding	13.320						0,00
281	10	Intergem. Ae			6.455.412,50		2.414.064,64		8.869.477,14
281	10	Intergem. Ag			2.047.151,45		3.907.401,78		5.954.553,23
284	10	Sociale huisvestingsmaatschappij 'Vlaamse Ardennen'	480	6,03	2.896,24	1.879,39			1.016,85
281	10	Intercommunale vereniging Crematoriumbeheer	31	2.478,94	76.846,99				76.846,99
284	10	VMW P&G Waterdienst	328.006	25,00	8.200.150,00	3.097.099,10			5.103.050,90
281	10	Solva A1	3.137	933,38	2.928.005,58	39.212,50			2.888.793,08
281	10	Solva A2	197	25,00	4.925,00	2.462,50			2.462,50
284	10	De Lijn - VVM			29.226,64				29.226,64
284	10	Bedrijvencentrum Regio Geraardsbergen	24	6.197,34	148.736,11				148.736,11
281	10	ILVA	335	25,00	8.375,00				8.375,00
284	10	SHM Denderstreek	151	50,00	7.550,00	5.614,78			1.935,22
281	10	Farys A-aandelen	6	1.000,00	6.000,00	4.500,00			1.500,00
280	10	Kapitaalverhoging AGB			600.000,00			555.216,83	44.783,17
284	10	Zefier	3.941.865	0,02	83.875,00				83.875,00
284	10	Zefier (uitgiftepremie)	1	124.025,23	124.025,23				124.025,23
281	10	Intergem. (Ape)	42.285		171.468,75		451.803,44		623.272,19
281	10	Intergem. (Ate)	1		183,43				183,43
281	10	Intergem. (App)	124.488		96.306,25		282.872,91		379.179,16
281	10	Intergem. (Apt)	126.942		266.393,75		668.182,56		934.576,31
281	10	Intergem. uitgiftepremies (Ape-Ate-App-Apt)	1		772.758,77				772.758,77
281	11	TMVS dv	5	1.000,00	5.000,00	3.750,00			1.250,00
283	11	Welzijnskoepel	1	16.016,50	16.016,50				16.016,50
284	11	SHM Denderstreek	119	50,00	5.950,00	4.425,06			1.524,94
283	11	A.S.Z			3.180.000,00				3.180.000,00
283	11	A.S.Z			26.500,00				26.500,00

Personeelsinzet

In zitting van het college van burgemeester en schepenen van 10 augustus 2020, gewijzigd in zitting van 12 april 2021, 13 juni 2022 en 19 september 2022 werd volgende personeelsformatie van het gemeentepersoneel goedgekeurd:

rang	loopbaan	graadbenaming	totaal VTE statutair	totaal TE contractue el	V
decreta le graad	klasse 5	algemeen directeur	1		
decreta le graad	klasse 5	financieel directeur	1		
Ax	A4a-A4b	afdelingschef	4		
Av	A1a-A3a	bestuurssecretaris	4	6	
Av	A1a-A3a	omgevingsambtenaar	2	1	
Av	A1a-A3a	beheerder patrimonium en logistiek	1		
Av	A1a-A3a	Archivaris		1	
Av	A1a-A3a	cultuurbeleidscoördinator	1		
Av	A1a-A3a	duurzaamheidsambtenaar		2	
Av	A1a-A3a	bibliothecaris	1		
Av	A1a-A3a	ICT-manager		1	
Av	A1a-A3a	account-fiscalist		1	
Av	A1a-A3a	cultuurfunctionaris		1**	
Av	A1a-A3a	bemiddelaar		1	
Av	A1a-A3a	psycholoog		0,5	
Av	A1a-A3a	sanctionerend ambtenaar		1	
Bx	B4-B5	sportcoördinator		1	
Bx	B4-B5	coördinator uitbatin g infrastructuur		1	
Bx	B4-B5	Stafmedewerker preventie		1	
Bx	B4-B5	Stafmedewerker ICT		1	
Bv	B1-B3	deskundige boekhouder	1	2	
Bv	B1-B3	cultuurfunctionaris	1		
Bv	B1-B3	deskundige archiefbeheerder	1		

Bv	B1-B3	assistent – dienstleider	3	
Bv	B1-B3	deskundige milieuzorg	1	1
Bv	B1-B3	deskundige informaticus - systeembeheerder	2	2
Bv	B1-B3	deskundige huisvestingsconsulent	1	1
Bv	B1-B3	dispatcher alternatieve gerechtelijke maatregelen		1
Bv	B1-B3	deskundige verkeersveiligheidsconsulent		1
Bv	B1-B3	deskundige grondgebiedzaken		1
Bv	B1-B3	deskundige sportpromotor		1*
Bv	B1-B3	participatieambtenaar		1
Bv	B1-B3	preventieadviseur		1
Bv	B1-B3	deskundige in de bouw	1	2
Bv	B1-B3	Deskundige mobiliteit		1
Bv	B1-B3	deskundige personeel en organisatie		1
Bv	B1-B3	deskundige in de administratie		1+3*
Bv	B1-B3	deskundige coördinator buitenschoolse kinderopvang		1
Bv	B1-B3	deskundige coördinator sociale zaken	1**	
Bv	B1-B3	deskundige toerisme/citymanagement		1
Bv	B1-B3	GIS-coördinator		1
Bv	B1-B3	handhavingsambtenaar		2
Bv	B1-B3	integratieambtenaar		1
Bv	B1-B3	stafmedewerker kwaliteit, beleid en organisatie		1
Bv	B1-B3	Deskundige woonbeleid		3
Bv	B1-B3	Deskundige lokale economie		1
Bv	B1-B3	Deskundige groenbeheer		1
Bv	B1-B3	Deskundige samenleven		1

Bv	B1-B3	Deskundige omgevingsvergunningen		2
Cx	C4-C5	administratief hoofdmedewerker	3**	
Cx	C4-C5	werkleider	3	
Cv	C1-C3	administratief medewerker	15	36 + 1*
Cv	C1-C3	administratief medewerker sportpromotor		1**
Cv	C1-C3	administratief medewerker gemeenschapswacht		1**
CV	C1-C3	Gemeenschapswacht – vaststeller		6
Cv	C1-C3	Onthaalmedewerker toerisme		1
Cv	C1-C3	technisch medewerker	1+1**	1**
Cv	C1-C3	bibliotheekassistent	3	1
Cv	C1-C3	redders	1	
Cv	C1-C3	stadsgids		1
Cv	C1-C3	theatertechnicus		3
Cv	C1-C3	administratief medewerker- begeleider		5+1*
Cv	C1-C3	administratief medewerker burgemeester		1
Dx	D4-D5	ploegbaas	3	1
Dv	D1-D3	administratief assistent		6
Dv	D1-D3	administratief assistent gemeenschapswacht		3+1**
Dv	D1-D3	administratief assistent- begeleider		1**
Dv	D1-D3	technisch assistent hoofd van de schoonmaakdienst	1**	1*
Dv	D1-D3	technisch assistent	10**	23+10*
Dv	D1-D3	chauffeur		10
Ev	E1-E3	administratief beambte-toezichter	1**	1*
Ev	E1-E3	administratief beambte		1**
Ev	E1-E3	technisch beambte-poetsman poetsvrouw	3**	10+3*
Ev	E1-E3	technisch beambte	1**	30+1*
Ev	E1-E3	technisch beambte – collectieverzorger	0,74**	1*

Eerder werd in zitting van het vast bureau van 10 augustus 2020, gewijzigd in zitting van 12 april

2021 volgende personeelsformatie van het OCMW-personeel goedgekeurd:

rang	loopbaan	graadbenaming	totaal VTE statutair	totaal VTE contractueel
Ax	A4a-A4b	afdelingschef	2	
Av	A1a-A3a	bestuurssecretaris	1	
Av	A1a-A3a	departementshoofd	1	
Av	A1a-A3a	kinesitherapeut		4,5
Av	A1a-A3a	psycholoog	1	
Bz	B6-B7	verantwoordelijke woonzorgcentrum	2	
Bv	BV1-BV3	bachelor in de verpleegkunde	1**	10,5+1*
Bv	B1-B3	beleidsmedewerker financiën		1
Bx	B4-B5	Coördinator dienstencentrum		0,5
Bv	BV1-BV3	coördinator dagverzorgingscentrum		1
Bv	B1-B3	coördinator Sociaal Huis	1**	1*
Bv	B1-B3	coördinator wijkcentrum		1
Bv	B4-B5	coördinator huis van het kind		1
Bv	B1-B3	communicatieverantwoordelijke		1
Bv	B1-B3	deskundige financiën		2
Bv	B1-B3	deskundige gezinswerker		6
Bv	B1-B3	deskundige in de administratie		2*
Bv	B1-B3	deskundige informaticus-systeembeheerder		2
Bx	B4-B5	diensthooft catering		1
Bx	B4-B5	diensthooft ergo en animatie	1**	1*
Bv	B1-B3	deskundige personeel en organisatie		1
Bv	B1-B3	deskundige juridische zaken		1
Bv	B1-B3	maatschappelijk werker-stafmedewerker		1
Bv	B1-B3	maatschappelijk werker	3**	27
Bx	B4-B5	sociaal-pedagogisch en paramedisch verantwoordelijke kinderdagverblijf		1
Bx	B4-B5	stafmedewerker ouderenzorg	1**	1*
Bx	B4-B5	hoofdmaatschappelijk werker		2

Bx	B4-B5	woonassistent		0,5
Bx	BV5	hoofdverpleegkundige	4**	3+4*
Bv	BV1-BV3	medewerker reactivatie		9
Bv	BV1-BV3	palliatief coördinator		0,5
Cv	C1-C2	kinderverzorger		5,5+1*
Cv	C1-C3	kok	2**	1+1*
Cv	C1-C3	kok-logistiek verantwoordelijke		1*
Cv	C1-C3	kok productieverantwoordelijke		1
Cv	C1-C3	technisch medewerker		2
Cv	C2-C3	verpleegassistent	2**	1
Cv	C3-C4	gegradueerd verpleegkundige	5**	19+5*
Cx	C4-C5	administratief hoofdmedewerker	2**	
Cv	C1-C3	administratief medewerker	1**	22
Dv	D1-D3	administratief assistent		3,5
Dv	D1-D3	animator	3**	3*
Dv	D1-D3	hulpkok	3**	3*
Dv	D1-D3	technisch assistent	1**	5+1*
Dv	D1-D3	zorgkundige	8**	75.5
Ev	E1-E3	keukenhulp		10+2*
Ev	E1-E3	technisch beambte	6**	43+4*
Ev	E1-E3	boswachter		0,26
Ev	E1-E3	chauffeur		3

* Geblokkeerd

** Uitdovend

Organogram Lokaal Bestuur Geraardsbergen

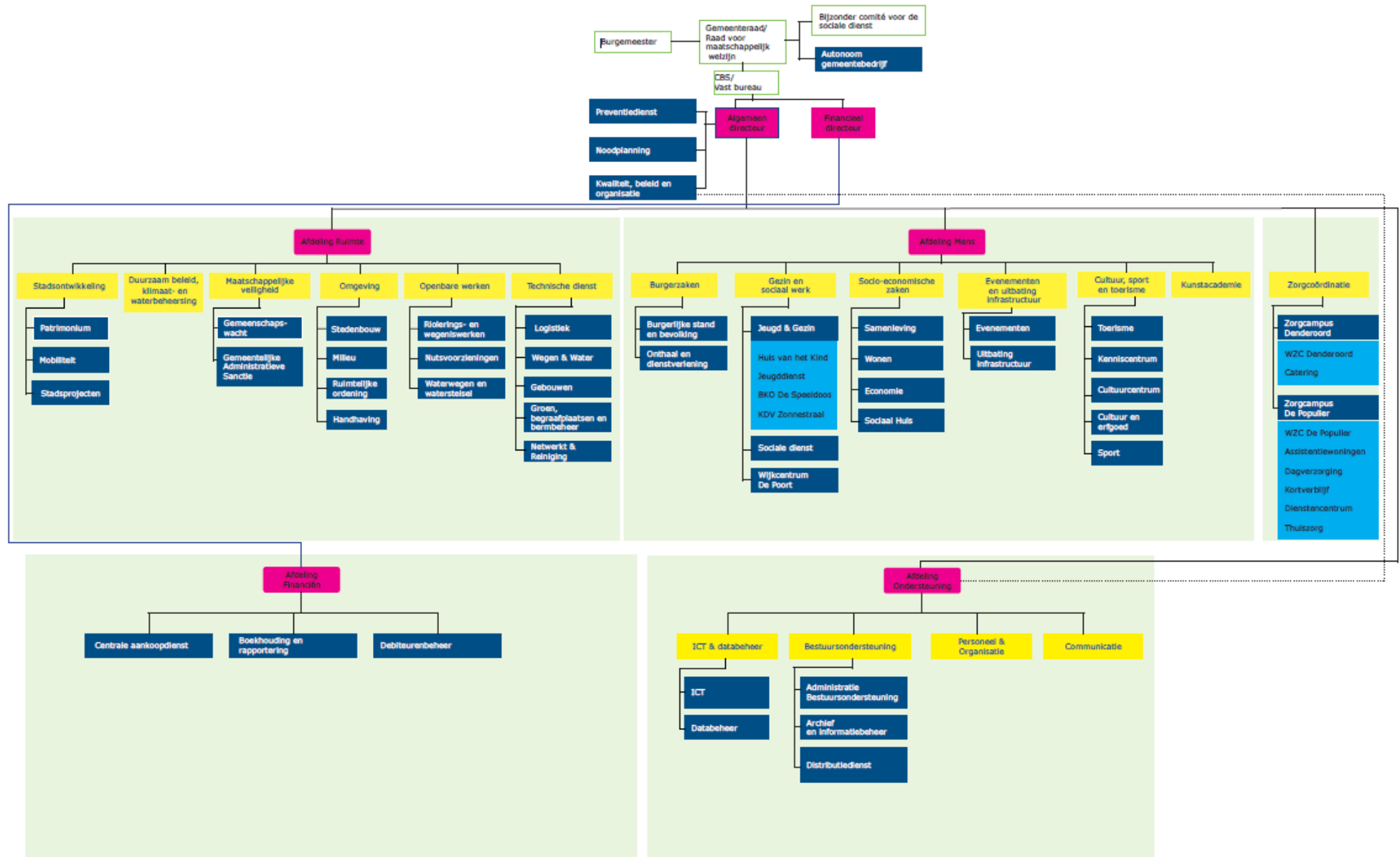

Overzicht jaarlijkse opbrengst per belastingsoort

Rekening	Omschr. AR	NIEUW 2022	NIEUW 2023	NIEUW 2024	NIEUW 2025
73000000	Opcentiemen onroerende voorheffing	€ 9.189.192,00	€ 10.159.516,09	€ 10.464.301,57	€ 10.778.230,62
73010000	Aanvullende belasting op de personenbelasting	€ 11.530.367,41	€ 14.555.371,43	€ 13.547.035,65	€ 14.243.393,07
73020000	Opdecimen verkeersbelasting	€ 491.669,78	€ 534.030,96	€ 544.711,58	€ 555.605,81
73040000	Gewestbelasting op ongeschikte en/of onbewoonbare woningen	€ 42.369,16	€ -	€ -	€ -
73050000	Gewestbelasting op leegstand en verwaarlozing van bedrijfsru	€ 2.400,00	€ 2.400,00	€ 2.400,00	€ 2.400,00
73408000	Belasting op nachtwinkels en phoneshops	€ 3.000,00	€ 3.000,00	€ 3.000,00	€ 3.000,00
73414000	Taxidiensten	€ 2.600,00	€ 2.600,00	€ 2.600,00	€ 2.600,00
73419000	Verblijfsbelasting	€ 21.500,00	€ 21.500,00	€ 21.500,00	€ 21.500,00
73424000	Belasting op verspreiden van reclamedrukwerk	€ 186.833,00	€ 180.000,00	€ 180.000,00	€ 180.000,00
73609000	Belasting op pylonen en masten	€ 207.500,00	€ 207.500,00	€ 207.500,00	€ 207.500,00
73740000	Belasting op leegstaande woningen en gebouwen	€ 375.000,00	€ 375.000,00	€ 375.000,00	€ 375.000,00
73750000	Krotten/verwaarloosde/ongeschikte woningen en gebouwen	€ -	€ 5.000,00	€ 5.000,00	€ 5.000,00
73770000	Belasting op tweede verblijven	€ 190.000,00	€ 185.000,00	€ 185.000,00	€ 185.000,00
73800000	Algemene gemeentebelasting gezinnen	€ 1.033.760,00	€ 1.030.000,00	€ 1.030.000,00	€ 1.030.000,00
73900000	Gemeentelijke administratieve sanctie	€ 72.000,00	€ 115.000,00	€ 175.000,00	€ 175.000,00
Eindtotaal		€ 23.348.191,35	€ 27.375.918,48	€ 26.743.048,80	€ 27.764.229,50

Totaaloverzicht beleidsdoelstellingen, actieplannen en acties & bijhorende ramingen

Strategische doelstelling	Beleidsdoelstelling	Actieplan	Lange omschrijving Actie	Omschrijving Actie	E/I/L	U/O	NIEUW 2022	NIEUW 2023	NIEUW 2024	NIEUW 2025
SD 01 Armoedebestrijding							€ 354.453,54	€ 455.879,25	€ 342.434,00	€ 341.234,00
	SW_SD_23_Rechtopwonen						€ -	€ 16.000,00	€ 16.200,00	€ 15.000,00
		AP23 SD 03					€ -	€ 16.000,00	€ 16.200,00	€ 15.000,00
			Diverse acties om het recht op wonen te waarborgen.				€ -	€ 16.000,00	€ 16.200,00	€ 15.000,00
				AC23 SD 03 01			€ -	€ 16.000,00	€ 16.200,00	€ 15.000,00
							€ -	€ 16.000,00	€ 16.200,00	€ 15.000,00
				Project 'Overstuur' om uithuiszettingen en Project 'Rantree' om Dak- en thuisloosheid te verminderen door extra begeleiding en ondersteuning.			€ -	€ 16.000,00	€ 16.200,00	€ 15.000,00
					E		€ -	€ 16.000,00	€ 16.200,00	€ 15.000,00
						U	€ -	€ 16.000,00	€ 16.200,00	€ 15.000,00
	SW_SD_Schulddaling						€ 35.000,00	€ 200.000,00	€ 200.000,00	€ 200.000,00
		AP SD 01					€ 35.000,00	€ -	€ -	€ -
			Diverse acties om schuldenproblematiek substantieel te laten dalen.				€ 35.000,00	€ -	€ -	€ -
				AC SD 01 01			€ 35.000,00	€ -	€ -	€ -
							€ 35.000,00	€ -	€ -	€ -
				In kader van armoedebestrijding schuldenproblematiek verminderen.			€ 35.000,00	€ -	€ -	€ -
					E		€ 35.000,00	€ -	€ -	€ -
						U	€ 35.000,00	€ -	€ -	€ -
		AP23 SD 01					€ -	€ 200.000,00	€ 200.000,00	€ 200.000,00
			Diverse acties om schuldenproblematiek substantieel te laten dalen.				€ -	€ 200.000,00	€ 200.000,00	€ 200.000,00
				AC23 SD 01 01			€ -	€ 200.000,00	€ 200.000,00	€ 200.000,00
							€ -	€ 200.000,00	€ 200.000,00	€ 200.000,00
				In het kader van armoedebestrijding willen we door middel van extra begeleiding en ondersteuning de schuldenproblematiek verminderen en de wachtlijst budgethulp doen dalen.			€ -	€ 200.000,00	€ 200.000,00	€ 200.000,00
					E		€ -	€ 200.000,00	€ 200.000,00	€ 200.000,00
						O	€ -	€ 165.000,00	€ 165.000,00	€ 165.000,00
						U	€ -	€ 35.000,00	€ 35.000,00	€ 35.000,00
	SW_SD_Uithuiszetting						€ 15.000,00	€ -	€ -	€ -
		AP SD 03					€ 15.000,00	€ -	€ -	€ -
			Diverse acties om het aantal uithuiszettingen te doen dalen.				€ 15.000,00	€ -	€ -	€ -
				AC SD 03 01			€ 15.000,00	€ -	€ -	€ -
							€ 15.000,00	€ -	€ -	€ -
				Uithuiszettingen verminderen.			€ 15.000,00	€ -	€ -	€ -
					E		€ 15.000,00	€ -	€ -	€ -
						U	€ 15.000,00	€ -	€ -	€ -
	SW_SD_WLbudgetbeheer						€ 165.000,00	€ -	€ -	€ -
		AP SD 02					€ 165.000,00	€ -	€ -	€ -
			Diverse acties om de wachtlijst voor budgetbeheer substantieel te laten dalen.				€ 165.000,00	€ -	€ -	€ -
				AC SD 02 01			€ 165.000,00	€ -	€ -	€ -
							€ 165.000,00	€ -	€ -	€ -
				Wachtlijst budgetbeheer minimaliseren.			€ 165.000,00	€ -	€ -	€ -
					E		€ 165.000,00	€ -	€ -	€ -
						O	€ 165.000,00	€ -	€ -	€ -
	SW_WD_Basisbehoeften						€ 139.453,54	€ 239.879,25	€ 126.234,00	€ 126.234,00
		AP WD 01					€ 139.453,54	€ -	€ -	€ -
			Diverse acties in het voorzien van een aanbod van voedingswaren en hygiënische producten voor kwetsbare gezinnen.				€ 139.453,54	€ -	€ -	€ -
				AC WD 01 01			€ 138.083,54	€ -	€ -	€ -
							€ 138.083,54	€ -	€ -	€ -
				Voedseloverschotten van warenhuizen en andere producenten en het aanbod van de voedselbank verzamelen en herverdelen via herverdeelwinkel Komisjken. Het Wijkcentrum neemt de regierol op zich. CAW, Steksken, Stop Armoede, sociale dienst en andere partners werken mee aan één centrale organisatie in De Poort.			€ 137.113,74	€ -	€ -	€ -
					E		€ 137.113,74	€ -	€ -	€ -
						U	€ 137.113,74	€ -	€ -	€ -
						I	€ 969,80	€ -	€ -	€ -
						U	€ 969,80	€ -	€ -	€ -
				AC WD 01 02			€ 1.370,00	€ -	€ -	€ -
							€ 1.370,00	€ -	€ -	€ -
				Consumptiebonnen voor kwetsbare gezinnen			€ 1.370,00	€ -	€ -	€ -
					E		€ 1.370,00	€ -	€ -	€ -
						O	€ 1.370,00	€ -	€ -	€ -
		AP23 WD 01					€ -	€ 239.879,25	€ 126.234,00	€ 126.234,00
				SW_WD_ActBasisBehoef			€ -	€ 239.879,25	€ 126.234,00	€ 126.234,00
				AC23 WD 01 01			€ -	€ 239.879,25	€ 126.234,00	€ 126.234,00

SD 01 Armoedebestrijding	SW_WD_Basisbehoe	AP23 WD 01	SW_WD_ActBasisBehoe	AC23 WD 01 01	Optimaliseren en centraliseren van een herverdeelwinkel i.s.m. CAW, Steksken, Stop Armoede ea. en het versterken van de regio's van wijkcentrum De Poort in het ondersteunen van mensen in armoede waarbij er ook aandacht is voor ontmoeting en verbinding.	€	-	€	239.879,25	€	126.234,00	€	126.234,00		
						E	€	-	€	225.879,25	€	124.234,00	€	124.234,00	
							O	€	-	€	15.500,00	€	15.500,00	€	15.500,00
							U	€	-	€	210.379,25	€	108.734,00	€	108.734,00
							I	€	-	€	14.000,00	€	2.000,00	€	2.000,00
							U	€	-	€	14.000,00	€	2.000,00	€	2.000,00
SD 02 Burgerparticipatie en dialoog met de burger								€	171.009,27	€	170.450,00	€	170.450,00	€	170.450,00
	LSB_SAM_Beleidspart							€	1.000,00	€	93.950,00	€	93.950,00	€	93.950,00
		AP SAM 08						€	1.000,00	€	-	€	-	€	-
			Inzetten op ouderenparticipatie.					€	1.000,00	€	-	€	-	€	-
				AC SAM 08 02				€	1.000,00	€	-	€	-	€	-
					Adviesraad voor ouderen ondersteunen.			€	1.000,00	€	-	€	-	€	-
						E		€	1.000,00	€	-	€	-	€	-
							U	€	1.000,00	€	-	€	-	€	-
		AP23 SAM 08						€	-	€	93.950,00	€	93.950,00	€	93.950,00
			Inzetten op ouderenparticipatie.					€	-	€	93.950,00	€	93.950,00	€	93.950,00
				AC23 SAM 08 02				€	-	€	93.950,00	€	93.950,00	€	93.950,00
					(leeg)			€	-	€	93.950,00	€	93.950,00	€	93.950,00
						E		€	-	€	93.950,00	€	93.950,00	€	93.950,00
							O	€	-	€	8.700,00	€	8.700,00	€	8.700,00
							U	€	-	€	85.250,00	€	85.250,00	€	85.250,00
	LSB_SAM_Cocreat							€	76.588,25	€	75.750,00	€	75.750,00	€	75.750,00
		AP SAM 06						€	76.588,25	€	-	€	-	€	-
			Diverse acties om te evolueren van klassiek naar cocreatief lokaal bestuur.					€	76.588,25	€	-	€	-	€	-
				AC SAM 06 01				€	20.250,00	€	-	€	-	€	-
					Burgerinitiatieven begeleiden en ondersteunen bij de uitvoering van hun ideeën (incl. burgerbudget).			€	20.250,00	€	-	€	-	€	-
						E		€	20.250,00	€	-	€	-	€	-
							U	€	20.250,00	€	-	€	-	€	-
				AC SAM 06 02				€	50.250,00	€	-	€	-	€	-
					Witruimte voorzien voor participatieve projecten.			€	50.250,00	€	-	€	-	€	-
						E		€	50.250,00	€	-	€	-	€	-
							U	€	50.250,00	€	-	€	-	€	-
				AC SAM 06 03				€	6.088,25	€	-	€	-	€	-
					Burgers meer betrekken bij beleid/uitdagingen van het lokaal bestuur.			€	6.088,25	€	-	€	-	€	-
						E		€	6.088,25	€	-	€	-	€	-
							U	€	6.088,25	€	-	€	-	€	-
		AP23 SAM 06						€	-	€	75.750,00	€	75.750,00	€	75.750,00
			LSB_SAM_ActCoCreat					€	-	€	75.750,00	€	75.750,00	€	75.750,00
				AC23 SAM 06 01				€	-	€	75.750,00	€	75.750,00	€	75.750,00
					We werken rond partnerschap tussen burgers en overheid via stadsmakers, ondersteunen en begeleiden bij de uitvoering van ideeën (burgerbudget) en bieden ondersteuning bij de participatieve uitwerking van grote (ruimtelijke) projecten			€	-	€	75.750,00	€	75.750,00	€	75.750,00
						E		€	-	€	75.750,00	€	75.750,00	€	75.750,00
							U	€	-	€	75.750,00	€	75.750,00	€	75.750,00
	LSB_SAM_Parbel							€	49.680,13	€	-	€	-	€	-
		AP SAM 05						€	48.405,13	€	-	€	-	€	-
			Diverse acties tot het uitwerken van een participatief beleid.					€	48.405,13	€	-	€	-	€	-
				AC SAM 05 02				€	48.155,13	€	-	€	-	€	-
					Burgerbudget uitwerken en implementeren.			€	48.155,13	€	-	€	-	€	-
						E		€	250,00	€	-	€	-	€	-
							U	€	250,00	€	-	€	-	€	-
							I	€	47.905,13	€	-	€	-	€	-
							U	€	47.905,13	€	-	€	-	€	-
				AC SAM 05 03				€	250,00	€	-	€	-	€	-
					Inzetten op beleidsparticipatie vanuit adviserende organen.			€	250,00	€	-	€	-	€	-
						E		€	250,00	€	-	€	-	€	-

SD 02 Burgerparticipatie en	LSB_SAM_Parbel	AP SAM 05	Diverse acties tot het ui	AC SAM 05 03	Inzetten op beleidsparticipatie vanuit adviserende organen.	E	U	€	250,00	€	-	€	-	€	-
		AP SAM 32						€	1.275,00	€	-	€	-	€	-
			Faciliteren van structurele participatie van de bijzondere doelgroepen van het integratiedecreet aan het lokaal beleid.					€	1.275,00	€	-	€	-	€	-
				AC SAM 32 01				€	1.275,00	€	-	€	-	€	-
					Diverse acties om de participatie van bijzondere doelgroepen te faciliteren.			€	1.275,00	€	-	€	-	€	-
						E		€	1.275,00	€	-	€	-	€	-
							U	€	1.275,00	€	-	€	-	€	-
	LSB_SAM_Parkan							€	42.818,17	€	-	€	-	€	-
		AP SAM 07						€	42.818,17	€	-	€	-	€	-
			Diverse acties m.b.t. het inzetten op diverse participatiekanalen.					€	42.818,17	€	-	€	-	€	-
				AC SAM 07 02				€	11.400,00	€	-	€	-	€	-
					Meer inzetten op interactieve omgang met de burger.			€	11.400,00	€	-	€	-	€	-
						E		€	11.400,00	€	-	€	-	€	-
							U	€	11.400,00	€	-	€	-	€	-
				AC SAM 07 03				€	31.418,17	€	-	€	-	€	-
					Ondersteuning dorpsraden.			€	31.418,17	€	-	€	-	€	-
						E		€	31.418,17	€	-	€	-	€	-
							O	€	500,00	€	-	€	-	€	-
							U	€	30.918,17	€	-	€	-	€	-
	RU_participatie							€	922,72	€	750,00	€	750,00	€	750,00
		AP RU 02						€	922,72	€	-	€	-	€	-
			Adviesraden effectiever en efficiënter organiseren en moderniseren.					€	922,72	€	-	€	-	€	-
				AC RU 02 03				€	922,72	€	-	€	-	€	-
					Omvorming en modernisering van de effectieve participatie van de landbouwraad.			€	922,72	€	-	€	-	€	-
						E		€	922,72	€	-	€	-	€	-
							U	€	922,72	€	-	€	-	€	-
		AP23 RU 02						€	-	€	750,00	€	750,00	€	750,00
			Adviesraden effectiever en efficiënter organiseren en moderniseren.					€	-	€	750,00	€	750,00	€	750,00
				AC23 RU 02 01				€	-	€	750,00	€	750,00	€	750,00
					(leeg)			€	-	€	750,00	€	750,00	€	750,00
						E		€	-	€	750,00	€	750,00	€	750,00
							U	€	-	€	750,00	€	750,00	€	750,00
SD 03 Uitstraling van de stad... verwondering!								€	5.222.464,76	€	711.427,62	€	533.272,00	€	313.802,00
	EV_INFR_Vtlnfra							€	4.639.124,21	€	-	€	-	€	-
		AP EVINFR 04						€	4.639.124,21	€	-	€	-	€	-
			Diverse acties rond opwaardering vrijetijdsinfrastructuur.					€	4.639.124,21	€	-	€	-	€	-
				AC EVINFR 04 05				€	4.639.124,21	€	-	€	-	€	-
					In stand houden en ter beschikking stellen van kwalitatieve vrijetijdsinfrastructuur.			€	4.639.124,21	€	-	€	-	€	-
						E		€	2.884,93	€	-	€	-	€	-
							U	€	2.884,93	€	-	€	-	€	-
							I	€	4.636.239,28	€	-	€	-	€	-
							U	€	4.636.239,28	€	-	€	-	€	-
	LSB_ECO_Kernverst							€	194.441,00	€	479.749,55	€	392.302,00	€	172.302,00
		AP ECO 02						€	194.441,00	€	-	€	-	€	-
			Diverse acties rond kernversterking.					€	194.441,00	€	-	€	-	€	-
				AC ECO 02 01				€	24.079,00	€	-	€	-	€	-
					Opmaak integraal kernversterkende visie met lokaal handelsvestigingsbeleid.			€	24.079,00	€	-	€	-	€	-
						I		€	24.079,00	€	-	€	-	€	-
							U	€	24.079,00	€	-	€	-	€	-
				AC ECO 02 02				€	103.750,00	€	-	€	-	€	-
					Uitvoering geven aan integraal kernversterkende visie.			€	103.750,00	€	-	€	-	€	-
						E		€	103.750,00	€	-	€	-	€	-
							O	€	30.000,00	€	-	€	-	€	-
							U	€	73.750,00	€	-	€	-	€	-
				AC ECO 02 06				€	15.662,00	€	-	€	-	€	-
					Graag Geraardsbergen verder uitwerken.			€	15.662,00	€	-	€	-	€	-
						E		€	15.662,00	€	-	€	-	€	-
							U	€	15.662,00	€	-	€	-	€	-
				AC ECO 02 07				€	50.950,00	€	-	€	-	€	-

SD 03 Uitstraling van de stad...	LSB_ECO_Kernverst	AP ECO 02	Diverse acties rond kern	AC ECO 02 07	Het centrum een aantrekkelijk uitzicht geven.	€	50.950,00	€	-	€	-	€	-
						E	€	50.950,00	€	-	€	-	€
							U	€	50.950,00	€	-	€	-
		AP23 ECO 02						€	-	€	479.749,55	€	392.302,00
			We zetten in op handelskernversterking					€	-	€	479.749,55	€	392.302,00
				AC23 ECO 02 01				€	-	€	479.749,55	€	392.302,00
					(leeg)			€	-	€	479.749,55	€	392.302,00
						E		€	-	€	479.749,55	€	372.302,00
							O	€	-	€	137.447,55	€	30.000,00
							U	€	-	€	342.302,00	€	342.302,00
							I	€	-	€	-	€	20.000,00
							U	€	-	€	-	€	20.000,00
	LSB_ECO_Potwal							€	1.000,00	€	-	€	-
		AP ECO 06						€	1.000,00	€	-	€	-
			Diverse acties om in te spelen op het economisch potentieel van de Waalse stadsgrens.					€	1.000,00	€	-	€	-
				AC ECO 06 03				€	1.000,00	€	-	€	-
					Marketing en communicatie van Geraardsbergen verruimen richting Wallonië om in te spelen op het economisch potentieel van deze regio.			€	1.000,00	€	-	€	-
						E		€	1.000,00	€	-	€	-
							U	€	1.000,00	€	-	€	-
	SW_JD_PlekStad							€	16.300,87	€	132.768,07	€	36.950,00
		AP JD 04						€	16.300,87	€	-	€	-
			Voorzien van aantrekkelijke binnen- en buitenruimte voor alle kinderen en jongeren, dicht en verder van huis, om elkaar te ontmoeten (Kinder					€	16.300,87	€	-	€	-
				AC JD 04 01				€	2.800,00	€	-	€	-
					Ondersteuning van scholieren en studenten.			€	2.800,00	€	-	€	-
						E		€	2.800,00	€	-	€	-
							U	€	2.800,00	€	-	€	-
				AC JD 04 02				€	13.500,87	€	-	€	-
					Inzetten op ruimte waar recht op spelen, ontmoeten en bewegen voor kinderen wordt gerealiseerd in het kader van kindvriendelijke stad.			€	13.500,87	€	-	€	-
						E		€	13.500,87	€	-	€	-
							U	€	13.500,87	€	-	€	-
		AP23 JD 04						€	-	€	132.768,07	€	36.950,00
			Voorzien van aantrekkelijke binnen- en buitenruimte voor alle kinderen en jongeren, dicht en verder van huis, om elkaar te ontmoeten (Kinder					€	-	€	132.768,07	€	36.950,00
				AC23 JD 04 02				€	-	€	132.768,07	€	36.950,00
					(leeg)			€	-	€	132.768,07	€	36.950,00
						E		€	-	€	13.450,00	€	11.950,00
							U	€	-	€	13.450,00	€	11.950,00
							I	€	-	€	119.318,07	€	25.000,00
							U	€	-	€	119.318,07	€	25.000,00
	TO_BIB_Cult							€	500,00	€	-	€	-
		AP BIB 06						€	500,00	€	-	€	-
			Diverse cultuur stimulerende acties.					€	500,00	€	-	€	-
				AC BIB 06 01				€	500,00	€	-	€	-
					Organiseren van activiteiten ter bevordering van cultuureducatie en leesmotivatie.			€	500,00	€	-	€	-
						E		€	500,00	€	-	€	-
							U	€	500,00	€	-	€	-
	TO_CULERF_Koest							€	96.320,00	€	98.910,00	€	104.020,00
		AP CULERF 01						€	96.320,00	€	-	€	-
			Diverse acties om erfgoed samen te koesteren.					€	96.320,00	€	-	€	-
				AC CULERF 01 01				€	10.620,00	€	-	€	-
					Herdenkingen.			€	10.620,00	€	-	€	-
						E		€	10.620,00	€	-	€	-
							O	€	2.690,00	€	-	€	-
							U	€	7.930,00	€	-	€	-
		AC CULERF 01 02						€	10.000,00	€	-	€	-
					Kunsttentoonstelling.			€	10.000,00	€	-	€	-
						E		€	10.000,00	€	-	€	-
							U	€	10.000,00	€	-	€	-
		AC CULERF 01 03						€	65.500,00	€	-	€	-
					Krakelingen.			€	65.500,00	€	-	€	-

SD 03 Uitstraling van de stad...	TO_CULERF_Koest	AP CULERF 01	Diverse acties om erfgo	AC CULERF 01 03	Krakelingen.	E	€	65.500,00	€	-	€	-	€	-
						U	€	65.500,00	€	-	€	-	€	-
				AC CULERF 01 04			€	9.800,00	€	-	€	-	€	-
					Reuzengilde.		€	9.800,00	€	-	€	-	€	-
						E	€	9.800,00	€	-	€	-	€	-
						U	€	9.800,00	€	-	€	-	€	-
				AC CULERF 01 05			€	-	€	-	€	-	€	-
					Erfgoeddag.		€	-	€	-	€	-	€	-
						E	€	-	€	-	€	-	€	-
						U	€	-	€	-	€	-	€	-
				AC CULERF 01 07			€	400,00	€	-	€	-	€	-
					Belleman.		€	400,00	€	-	€	-	€	-
						E	€	400,00	€	-	€	-	€	-
						U	€	400,00	€	-	€	-	€	-
		AP23 CUL 01					€	-	€	98.910,00	€	104.020,00	€	103.550,00
			Diverse acties om erfgoed samen te koesteren.				€	-	€	98.910,00	€	104.020,00	€	103.550,00
				AC23 CUL 01 03			€	-	€	83.010,00	€	89.620,00	€	88.450,00
					(leeg)		€	-	€	83.010,00	€	89.620,00	€	88.450,00
						E	€	-	€	83.010,00	€	89.620,00	€	88.450,00
						U	€	-	€	83.010,00	€	89.620,00	€	88.450,00
				AC23 CUL 01 05			€	-	€	15.900,00	€	14.400,00	€	15.100,00
					(leeg)		€	-	€	15.900,00	€	14.400,00	€	15.100,00
						E	€	-	€	15.900,00	€	14.400,00	€	15.100,00
						U	€	-	€	15.900,00	€	14.400,00	€	15.100,00
		TO_CULERF_Part					€	94.662,46	€	-	€	-	€	-
		AP CULERF 02					€	94.662,46	€	-	€	-	€	-
			Diverse acties rond cultuur en erfgoed met participatie als rode draad.				€	94.662,46	€	-	€	-	€	-
				AC CULERF 02 01			€	20.000,00	€	-	€	-	€	-
					Ondersteunen buurt-, wijk- of dorpsactiviteiten.		€	20.000,00	€	-	€	-	€	-
						E	€	20.000,00	€	-	€	-	€	-
						U	€	20.000,00	€	-	€	-	€	-
				AC CULERF 02 02			€	31.600,00	€	-	€	-	€	-
					Ondersteuning verenigingen aangesloten bij cultuurraad.		€	31.600,00	€	-	€	-	€	-
						E	€	31.600,00	€	-	€	-	€	-
						U	€	31.600,00	€	-	€	-	€	-
				AC CULERF 02 03			€	6.800,00	€	-	€	-	€	-
					Projectvereniging Route 42.		€	6.800,00	€	-	€	-	€	-
						E	€	6.800,00	€	-	€	-	€	-
						U	€	6.800,00	€	-	€	-	€	-
				AC CULERF 02 04			€	925,00	€	-	€	-	€	-
					Ondersteunen Cultuurraad.		€	925,00	€	-	€	-	€	-
						E	€	925,00	€	-	€	-	€	-
						U	€	925,00	€	-	€	-	€	-
				AC CULERF 02 05			€	1.551,80	€	-	€	-	€	-
					Vlaanderen Feest.		€	1.551,80	€	-	€	-	€	-
						E	€	1.551,80	€	-	€	-	€	-
						U	€	1.551,80	€	-	€	-	€	-
				AC CULERF 02 06			€	150,00	€	-	€	-	€	-
					Cultuurprijs.		€	150,00	€	-	€	-	€	-
						E	€	150,00	€	-	€	-	€	-
						U	€	150,00	€	-	€	-	€	-
				AC CULERF 02 07			€	21.535,66	€	-	€	-	€	-
					Uitvoering afsprakennota Lokaal Netwerk.		€	21.535,66	€	-	€	-	€	-
						E	€	21.535,66	€	-	€	-	€	-
						O	€	8.496,66	€	-	€	-	€	-
						U	€	13.039,00	€	-	€	-	€	-
				AC CULERF 02 08			€	12.100,00	€	-	€	-	€	-
					Troostplekken		€	12.100,00	€	-	€	-	€	-
						E	€	12.100,00	€	-	€	-	€	-
						U	€	12.100,00	€	-	€	-	€	-
		TO_TOER_Onth					€	20.320,00	€	-	€	-	€	-
		AP TOER 01					€	20.320,00	€	-	€	-	€	-
			Diverse acties om onthaalbeleid te versterken.				€	20.320,00	€	-	€	-	€	-
				AC TOER 01 01			€	-	€	-	€	-	€	-

SD 03 Uitstraling van de stad...	TO_TOER_Onth	AP TOER 01	Diverse acties om ontha	AC TOER 01 01	Driestedenband.	€	-	€	-	€	-	€	-	
						E	€	-	€	-	€	-	€	
						U	€	-	€	-	€	-	€	
				AC TOER 01 02			€	20.320,00	€	-	€	-	€	
					Productontwikkeling		€	20.320,00	€	-	€	-	€	
						E	€	20.320,00	€	-	€	-	€	
						O	€	-	€	-	€	-	€	
						U	€	20.320,00	€	-	€	-	€	
	TO_TOER_StadKijker						€	159.796,22	€	-	€	-	€	
		AP TOER 02					€	159.796,22	€	-	€	-	€	
			Diverse acties om te investeren in aantrekkingskracht.				€	159.796,22	€	-	€	-	€	
				AC TOER 02 01			€	19.050,00	€	-	€	-	€	
					Kerstmarkt.		€	19.050,00	€	-	€	-	€	
						E	€	19.050,00	€	-	€	-	€	
						O	€	2.200,00	€	-	€	-	€	
						U	€	16.850,00	€	-	€	-	€	
				AC TOER 02 02			€	5.850,00	€	-	€	-	€	
					Dag van de mattentaart.		€	5.850,00	€	-	€	-	€	
						E	€	5.850,00	€	-	€	-	€	
						U	€	5.850,00	€	-	€	-	€	
				AC TOER 02 03			€	21.235,00	€	-	€	-	€	
					Winterkermis.		€	21.235,00	€	-	€	-	€	
						E	€	21.235,00	€	-	€	-	€	
						O	€	16.635,00	€	-	€	-	€	
						U	€	4.600,00	€	-	€	-	€	
				AC TOER 02 04			€	56.700,00	€	-	€	-	€	
					Zomerkermis.		€	56.700,00	€	-	€	-	€	
						E	€	56.700,00	€	-	€	-	€	
						O	€	5.500,00	€	-	€	-	€	
						U	€	51.200,00	€	-	€	-	€	
				AC TOER 02 05			€	56.961,22	€	-	€	-	€	
					Muziek int park.		€	56.961,22	€	-	€	-	€	
						E	€	56.961,22	€	-	€	-	€	
						O	€	25.276,70	€	-	€	-	€	
						U	€	31.684,52	€	-	€	-	€	
SD 04 Zorg en verbinding							€	1.376.936,88	€	702.226,18	€	448.317,90	€	433.681,99
	KA_Kunstuur						€	11.738,57	€	13.500,00	€	8.300,00	€	8.300,00
		AP KA 02					€	11.738,57	€	-	€	-	€	
			Subsidieproject Kunstkuur				€	11.738,57	€	-	€	-	€	
				AC KA 02 01			€	11.738,57	€	-	€	-	€	
					Subsidieproject Kunstkuur.		€	11.738,57	€	-	€	-	€	
						E	€	11.738,57	€	-	€	-	€	
						O	€	6.538,57	€	-	€	-	€	
						U	€	5.200,00	€	-	€	-	€	
		AP23 KA 02					€	-	€	13.500,00	€	8.300,00	€	8.300,00
			Subsidieproject Kunstkuur				€	-	€	13.500,00	€	8.300,00	€	8.300,00
				AC23 KA 02 01			€	-	€	13.500,00	€	8.300,00	€	8.300,00
					(leeg)		€	-	€	13.500,00	€	8.300,00	€	8.300,00
						E	€	-	€	13.500,00	€	8.300,00	€	8.300,00
						O	€	-	€	6.000,00	€	4.000,00	€	4.000,00
						U	€	-	€	7.500,00	€	4.300,00	€	4.300,00
	LB_COVID						€	435.861,48	€	92.623,94	€	16.843,99	€	6.843,99
		AP LB 01					€	31.100,00	€	-	€	-	€	
			Besteding Vlaams Noodfonds Jeugd-Sport-Cultuur-armoedebestrijding.				€	31.100,00	€	-	€	-	€	
				AC LB 01 01			€	31.100,00	€	-	€	-	€	
					Diverse acties vanuit Vlaams noodfonds Jeugd-Sport-Cultuur-armoedebestrijding.		€	31.100,00	€	-	€	-	€	
						E	€	28.600,00	€	-	€	-	€	
						U	€	28.600,00	€	-	€	-	€	
						L	€	2.500,00	€	-	€	-	€	
						O	€	2.500,00	€	-	€	-	€	
		AP LB 02					€	386.761,48	€	-	€	-	€	
			Obdersteunende maatregelen lokaal bestuur n.a.v. COVID-19.				€	386.761,48	€	-	€	-	€	
				AC LB 02 01			€	57.447,51	€	-	€	-	€	

SD 04 Zorg en verbinding	LB_COVID	AP LB 02	Obdersteunende maatr	AC LB 02 01	Logistieke ondersteuning testcentrum	€	57.447,51	€	-	€	-	€	-
						E	€	57.447,51	€	-	€	-	€
							O	€	13.000,00	€	-	€	-
							U	€	44.447,51	€	-	€	-
				AC LB 02 02				€	329.313,97	€	-	€	-
					Vaccinatiecentrum			€	329.313,97	€	-	€	-
						E		€	329.313,97	€	-	€	-
							O	€	282.200,00	€	-	€	-
							U	€	47.113,97	€	-	€	-
		AP LB 03						€	18.000,00	€	-	€	-
			LB_COVID					€	18.000,00	€	-	€	-
				AC LB 03 01				€	18.000,00	€	-	€	-
					Acties ten gevolge van Covid-19			€	18.000,00	€	-	€	-
						E		€	18.000,00	€	-	€	-
							U	€	18.000,00	€	-	€	-
		AP23 LB 01						€	-	€	78.935,96	€	10.000,00
					Besteding Vlaams Noodfonds Jeugd-Sport-Cultuur-armoedebestrijding.			€	-	€	78.935,96	€	10.000,00
				AC23 LB 01 01				€	-	€	78.935,96	€	10.000,00
					(leeg)			€	-	€	78.935,96	€	10.000,00
						E		€	-	€	78.935,96	€	10.000,00
							U	€	-	€	78.935,96	€	10.000,00
		AP23 LB 02						€	-	€	13.687,98	€	6.843,99
					Obdersteunende maatregelen lokaal bestuur n.a.v. COVID-19.			€	-	€	13.687,98	€	6.843,99
				AC23 LB 02 01				€	-	€	13.687,98	€	6.843,99
					(leeg)			€	-	€	13.687,98	€	6.843,99
						E		€	-	€	13.687,98	€	6.843,99
							U	€	-	€	13.687,98	€	6.843,99
			LBS_SAM_BeleidEenz					€	52.184,57	€	169.284,45	€	27.259,91
		AP SAM 12						€	52.184,57	€	-	€	-
					Diverse acties m.b.t. het beleid rond eenzaamheid.			€	52.184,57	€	-	€	-
				AC SAM 12 02				€	1.000,00	€	-	€	-
					Sensibiliseren rond het thema eenzaamheid.			€	1.000,00	€	-	€	-
						E		€	1.000,00	€	-	€	-
							U	€	1.000,00	€	-	€	-
				AC SAM 12 03				€	48.184,57	€	-	€	-
					Acties op maat uitwerken.			€	48.184,57	€	-	€	-
						E		€	48.184,57	€	-	€	-
							O	€	37.424,54	€	-	€	-
							U	€	10.760,03	€	-	€	-
				AC SAM 12 04				€	3.000,00	€	-	€	-
					Witruimte om het beleid vorm te geven.			€	3.000,00	€	-	€	-
						E		€	3.000,00	€	-	€	-
							U	€	3.000,00	€	-	€	-
		AP23 SAM 12						€	-	€	169.284,45	€	27.259,91
					We zetten een beleid voor de aanpak van eenzaamheid op touw.			€	-	€	169.284,45	€	27.259,91
				AC23 SAM 12 01				€	-	€	54.350,00	€	14.750,00
					(leeg)			€	-	€	54.350,00	€	14.750,00
						E		€	-	€	54.350,00	€	14.750,00
							U	€	-	€	54.350,00	€	14.750,00
				AC23 SAM 12 03				€	-	€	114.934,45	€	12.509,91
					(leeg)			€	-	€	114.934,45	€	12.509,91
						E		€	-	€	114.934,45	€	12.509,91
							O	€	-	€	44.909,45	€	7.484,91
							U	€	-	€	70.025,00	€	5.025,00
			LSB_SAM_ComSen					€	11.000,00	€	-	€	-
		AP SAM 10						€	11.000,00	€	-	€	-
					Diverse acties m.b.t. gerichte communicatie naar ouderen.			€	11.000,00	€	-	€	-
				AC SAM 10 01				€	11.000,00	€	-	€	-
					Specifieke katern voorzien in stadsmagazine.			€	11.000,00	€	-	€	-
						E		€	11.000,00	€	-	€	-
							U	€	11.000,00	€	-	€	-
			LSB_SAM_DetectEenz					€	5.000,00	€	-	€	-
		AP SAM 11						€	5.000,00	€	-	€	-
					Diverse acties om eenzame inwoners te detecteren.			€	5.000,00	€	-	€	-

SD 04 Zorg en verbinding	LSB_SAM_DetectEee	AP SAM 11	Diverse acties om eenza	AC SAM 11 02		€	4.750,00	€	-	€	-	€	-
					Huisbezoeken bij 75+ ism vrijwilligers.	€	4.750,00	€	-	€	-	€	-
						E	€	2.250,00	€	-	€	-	€
						U	€	2.250,00	€	-	€	-	€
						I	€	2.500,00	€	-	€	-	€
						U	€	2.500,00	€	-	€	-	€
				AC SAM 11 03		€	250,00	€	-	€	-	€	-
					Inzetten op samenwerking met diensten die aan huis gaan.	€	250,00	€	-	€	-	€	-
						E	€	250,00	€	-	€	-	€
						U	€	250,00	€	-	€	-	€
	LSB_SAM_Diversiteitsbeleid					€	1.725,00	€	-	€	-	€	-
		AP SAM 29				€	575,00	€	-	€	-	€	-
					Intern diversiteitsbeleid voeren ten einde een kwaliteitsvolle dienstverlening voor alle burgers te garanderen.	€	575,00	€	-	€	-	€	-
				AC SAM 29 01		€	575,00	€	-	€	-	€	-
					Diverse acties ter ondersteuning van een intern diversiteitsbeleid.	€	575,00	€	-	€	-	€	-
						E	€	575,00	€	-	€	-	€
						U	€	575,00	€	-	€	-	€
		AP SAM 30				€	575,00	€	-	€	-	€	-
					Extern diversiteitsbeleid voeren ten einde een kwaliteitsvolle dienstverlening voor alle burgers te garanderen.	€	575,00	€	-	€	-	€	-
				AC SAM 30 01		€	575,00	€	-	€	-	€	-
					Diverse acties teneinde een extern diversiteitsbeleid te voeren.	€	575,00	€	-	€	-	€	-
						E	€	575,00	€	-	€	-	€
						U	€	575,00	€	-	€	-	€
		AP SAM 31				€	575,00	€	-	€	-	€	-
					Coördineren van de werking van het LIVC-R	€	575,00	€	-	€	-	€	-
				AC SAM 31 01		€	575,00	€	-	€	-	€	-
					Coördineren van de dagelijkse werking van het LIVC - R.	€	575,00	€	-	€	-	€	-
						E	€	575,00	€	-	€	-	€
						U	€	575,00	€	-	€	-	€
	LSB_SAM_DrempNieuwk					€	49.575,00	€	-	€	-	€	-
		AP SAM 16				€	49.575,00	€	-	€	-	€	-
					Diverse acties om drempels te verlagen opdat nieuwe inwoners met buitenlandse herkomst zo snel mogelijk hun integratieproces kunnen start	€	49.575,00	€	-	€	-	€	-
				AC SAM 16 01		€	29.500,00	€	-	€	-	€	-
					Onthaalgesprekken organiseren ism pin vzw.	€	29.500,00	€	-	€	-	€	-
						E	€	29.500,00	€	-	€	-	€
						U	€	29.500,00	€	-	€	-	€
				AC SAM 16 02		€	4.000,00	€	-	€	-	€	-
					Verder opzetten en uitwerken van de organisatie van 'Babbelplus'.	€	4.000,00	€	-	€	-	€	-
						E	€	4.000,00	€	-	€	-	€
						U	€	4.000,00	€	-	€	-	€
				AC SAM 16 03		€	75,00	€	-	€	-	€	-
					Acties opzetten ism de betrokken diensten om de kwaliteit van het onthaal van nieuwe inwoners te verbeteren.	€	75,00	€	-	€	-	€	-
						E	€	75,00	€	-	€	-	€
						U	€	75,00	€	-	€	-	€
				AC SAM 16 04		€	500,00	€	-	€	-	€	-
					Opzetten van specifieke infomomenten op maat van nieuwe inwoners met buitenlandse herkomst.	€	500,00	€	-	€	-	€	-
						E	€	500,00	€	-	€	-	€
						U	€	500,00	€	-	€	-	€
				AC SAM 16 05		€	9.500,00	€	-	€	-	€	-
					Ondersteunen van het inzetten van toeleiders in diversiteit.	€	9.500,00	€	-	€	-	€	-
						E	€	9.500,00	€	-	€	-	€
						U	€	9.500,00	€	-	€	-	€
				AC SAM 16 06		€	5.000,00	€	-	€	-	€	-
					Organisatie van psycho-sociale ondersteuning van nieuwe inwoners met buitenlandse herkomst.	€	5.000,00	€	-	€	-	€	-
						E	€	5.000,00	€	-	€	-	€
						U	€	5.000,00	€	-	€	-	€
				AC SAM 16 07		€	1.000,00	€	-	€	-	€	-
					Opmaken van onthaal- en infobrochures specifiek voor nieuwe inwoners met buitenlandse herkomst.	€	1.000,00	€	-	€	-	€	-
						E	€	1.000,00	€	-	€	-	€
						U	€	1.000,00	€	-	€	-	€

SD 04 Zorg en verbinding	LSB_SAM_DrugBel		€	129.234,55	€	138.188,25	€	141.011,00	€	141.011,00	
	AP SAM 22		€	129.234,55	€	-	€	-	€	-	
		Diverse acties m.b.t. inzetten op vroeginterventie en op deskundige en voldoende begeleidingsmogelijkheden bij druggebruik.	€	129.234,55	€	-	€	-	€	-	
		AC SAM 22 01	€	121.234,55	€	-	€	-	€	-	
			€	121.234,55	€	-	€	-	€	-	
		Gespecialiseerde drughulpverlening subsidiëren zodat extra begeleidingsaanbod mogelijk is.	€	121.234,55	€	-	€	-	€	-	
			E	€	121.234,55	€	-	€	-	-	
			O	€	9.018,40	€	-	€	-	-	
			U	€	112.216,15	€	-	€	-	-	
		AC SAM 22 02	€	7.000,00	€	-	€	-	€	-	
			€	7.000,00	€	-	€	-	€	-	
		Netwerken versterken, door partners op het terrein te laten samenwerken.	€	7.000,00	€	-	€	-	€	-	
			E	€	7.000,00	€	-	€	-	-	
			U	€	7.000,00	€	-	€	-	-	
		AC SAM 22 03	€	1.000,00	€	-	€	-	€	-	
			€	1.000,00	€	-	€	-	€	-	
		Opleiding voorzien ivk verslavingsproblematiek.	€	1.000,00	€	-	€	-	€	-	
			E	€	1.000,00	€	-	€	-	-	
			U	€	1.000,00	€	-	€	-	-	
	AP23 SAM 22		€	-	€	138.188,25	€	141.011,00	€	141.011,00	
		Diverse acties m.b.t. inzetten op vroeginterventie en op deskundige en voldoende begeleidingsmogelijkheden bij druggebruik.	€	-	€	138.188,25	€	141.011,00	€	141.011,00	
		AC23 SAM 22 01	€	-	€	124.858,25	€	127.681,00	€	127.681,00	
			€	-	€	124.858,25	€	127.681,00	€	127.681,00	
		(leeg)	E	€	-	€	124.858,25	€	127.681,00	€	127.681,00
			O	€	-	€	5.100,00	€	5.100,00	€	5.100,00
			U	€	-	€	119.758,25	€	122.581,00	€	122.581,00
		AC23 SAM 22 02	€	-	€	13.330,00	€	13.330,00	€	13.330,00	
			€	-	€	13.330,00	€	13.330,00	€	13.330,00	
		(leeg)	E	€	-	€	13.330,00	€	13.330,00	€	13.330,00
			U	€	-	€	13.330,00	€	13.330,00	€	13.330,00
			€	500,00	€	-	€	-	€	-	
	LSB_SAM_DrugInKaart		€	500,00	€	-	€	-	€	-	
	AP SAM 33		€	500,00	€	-	€	-	€	-	
		Problematiek omtrent middelenbeleid in kaart brengen.	€	500,00	€	-	€	-	€	-	
		AC SAM 33 01	€	500,00	€	-	€	-	€	-	
			€	500,00	€	-	€	-	€	-	
		Jaarlijks gegevens uit de drughulpverlening samenbrengen.	E	€	500,00	€	-	€	-	-	
			U	€	500,00	€	-	€	-	-	
			€	6.000,00	€	-	€	-	€	-	
	LSB_SAM_DrugPrev		€	6.000,00	€	-	€	-	€	-	
	AP SAM 21		€	6.000,00	€	-	€	-	€	-	
		Diverse acties m.b.t. selectieve drugspreventie.	€	6.000,00	€	-	€	-	€	-	
		AC SAM 21 01	€	3.000,00	€	-	€	-	€	-	
			€	3.000,00	€	-	€	-	€	-	
		Scholen stimuleren tot het uitwerken van een preventief beleid inzake druggebruik.	E	€	3.000,00	€	-	€	-	-	
			U	€	3.000,00	€	-	€	-	-	
		AC SAM 21 02	€	1.500,00	€	-	€	-	€	-	
			€	1.500,00	€	-	€	-	€	-	
		Inzetten op preventie alcohol bij evenementen.	E	€	1.500,00	€	-	€	-	-	
			U	€	1.500,00	€	-	€	-	-	
		AC SAM 21 03	€	1.000,00	€	-	€	-	€	-	
			€	1.000,00	€	-	€	-	€	-	
		Selectieve drugspreventie, naar 3de graad basisonderwijs, door MEGA project.	E	€	1.000,00	€	-	€	-	-	
			U	€	1.000,00	€	-	€	-	-	
		AC SAM 21 04	€	500,00	€	-	€	-	€	-	
			€	500,00	€	-	€	-	€	-	
		Selectieve drugspreventie naar nog te bepalen doelgroepen.	E	€	500,00	€	-	€	-	-	
			U	€	500,00	€	-	€	-	-	
			€	6.975,00	€	6.975,00	€	6.975,00	€	6.975,00	
	LSB_SAM_GelijkeKans		€	6.975,00	€	-	€	-	€	-	
	AP SAM 35		€	6.975,00	€	-	€	-	€	-	
		Voeren van een gelijke kansen beleid.	€	6.975,00	€	-	€	-	€	-	
		AC SAM 35 01	€	4.475,00	€	-	€	-	€	-	
			€	4.475,00	€	-	€	-	€	-	
		Jaarlijks doelgroep afbakenen en gepaste sensibiliseringsacties uitwerken.	E	€	4.475,00	€	-	€	-	-	

SD 04 Zorg en verbinding	LSB_SAM_GelijkeKan	AP SAM 35	Voeren van een gelijke l	AC SAM 35 01	Jaarlijks doelgroep afbakenen en gepaste sensibiliseringsacties	E	U	€	4.475,00	€	-	€	-	€	-
				AC SAM 35 02				€	2.500,00	€	-	€	-	€	-
					Toegankelijkheid van gebouwen aanmoedigen, via subsidiereglement.			€	2.500,00	€	-	€	-	€	-
						E		€	2.500,00	€	-	€	-	€	-
							U	€	2.500,00	€	-	€	-	€	-
		AP23 SAM 35						€	-	€	6.975,00	€	6.975,00	€	6.975,00
			Voeren van een gelijke kansen beleid.					€	-	€	6.975,00	€	6.975,00	€	6.975,00
				AC23 SAM 35 01				€	-	€	6.975,00	€	6.975,00	€	6.975,00
					(leeg)			€	-	€	6.975,00	€	6.975,00	€	6.975,00
						E		€	-	€	6.975,00	€	6.975,00	€	6.975,00
							U	€	-	€	6.975,00	€	6.975,00	€	6.975,00
	LSB_SAM_GezondGemeen							€	62.214,95	€	51.017,54	€	19.790,00	€	22.790,00
		AP SAM 13						€	62.214,95	€	-	€	-	€	-
			Diverse acties rond preventief gezondheidsbeleid.					€	62.214,95	€	-	€	-	€	-
				AC SAM 13 01				€	50.477,54	€	-	€	-	€	-
					Warme stad.			€	50.477,54	€	-	€	-	€	-
						E		€	50.477,54	€	-	€	-	€	-
							U	€	50.477,54	€	-	€	-	€	-
				AC SAM 13 02				€	6.662,41	€	-	€	-	€	-
					Hartveilige gemeente.			€	6.662,41	€	-	€	-	€	-
						E		€	3.965,00	€	-	€	-	€	-
							U	€	3.965,00	€	-	€	-	€	-
							I	€	2.697,41	€	-	€	-	€	-
							U	€	2.697,41	€	-	€	-	€	-
				AC SAM 13 03				€	5.075,00	€	-	€	-	€	-
					Ondersteunen van preventieve gezondheidscampagnes door derden.			€	5.075,00	€	-	€	-	€	-
						E		€	5.075,00	€	-	€	-	€	-
							U	€	5.075,00	€	-	€	-	€	-
		AP23 SAM 13						€	-	€	51.017,54	€	19.790,00	€	22.790,00
			Geraardsbergen als gezonde gemeente.					€	-	€	51.017,54	€	19.790,00	€	22.790,00
				AC23 SAM 13 01				€	-	€	51.017,54	€	19.790,00	€	22.790,00
					(leeg)			€	-	€	51.017,54	€	19.790,00	€	22.790,00
						E		€	-	€	48.017,54	€	19.790,00	€	19.790,00
							U	€	-	€	48.017,54	€	19.790,00	€	19.790,00
							I	€	-	€	3.000,00	€	-	€	3.000,00
							U	€	-	€	3.000,00	€	-	€	3.000,00
	LSB_SAM_InfoSchool							€	1.201,00	€	-	€	-	€	-
		AP SAM 24						€	1.201,00	€	-	€	-	€	-
			Scholen informeren over het flankerend onderwijsbeleid.					€	1.201,00	€	-	€	-	€	-
				AC SAM 24 01				€	1.001,00	€	-	€	-	€	-
					Op regelmatige basis nieuwsbrief versturen.			€	1.001,00	€	-	€	-	€	-
						E		€	1.001,00	€	-	€	-	€	-
							U	€	1.001,00	€	-	€	-	€	-
				AC SAM 24 02				€	200,00	€	-	€	-	€	-
					Overleg met onderwijsinstellingen organiseren.			€	200,00	€	-	€	-	€	-
						E		€	200,00	€	-	€	-	€	-
							U	€	200,00	€	-	€	-	€	-
	LSB_SAM_KwetsbWijk							€	5.251,00	€	-	€	-	€	-
		AP SAM 34						€	5.251,00	€	-	€	-	€	-
			Inzetten op kwetsbare wijken.					€	5.251,00	€	-	€	-	€	-
				AC SAM 34 01				€	5.251,00	€	-	€	-	€	-
					Inzetten op kwetsbare wijken door middel van een wijkverbeteringscontract met de Vlaamse overheid.			€	5.251,00	€	-	€	-	€	-
						E		€	5.251,00	€	-	€	-	€	-
							O	€	1,00	€	-	€	-	€	-
							U	€	5.250,00	€	-	€	-	€	-
	LSB_SAM_Levenleren							€	600,00	€	-	€	-	€	-
		AP SAM 04						€	600,00	€	-	€	-	€	-
			Diverse acties om de deelname aan het hoger en volwassenonderwijs te faciliteren.					€	600,00	€	-	€	-	€	-
				AC SAM 04 02				€	600,00	€	-	€	-	€	-
					Diverse acties om de slaagkansen in het hoger onderwijs te verhogen.			€	600,00	€	-	€	-	€	-

SD 04 Zorg en verbinding	LSB_SAM_Levenlere	AP SAM 04	Diverse acties om de de	AC SAM 04 02	Diverse acties om de slaagkansen in het hoger onderwijs te verhogen.	E	€	600,00	€	-	€	-	€	-
						U	€	600,00	€	-	€	-	€	-
	LSB_SAM_Mantelzorg						€	40.000,00	€	-	€	-	€	-
		AP SAM 26					€	40.000,00	€	-	€	-	€	-
			Aandacht voor mantelzorg				€	40.000,00	€	-	€	-	€	-
				AC SAM 26 01			€	40.000,00	€	-	€	-	€	-
					Mantelzorgpremie bij zwaar zorgbehoeftigen.	E	€	40.000,00	€	-	€	-	€	-
						U	€	40.000,00	€	-	€	-	€	-
	LSB_SAM_NoordZuid						€	2.220,00	€	-	€	-	€	-
		AP SAM 27					€	2.220,00	€	-	€	-	€	-
			Actieve Noord Zuid Koepel				€	2.220,00	€	-	€	-	€	-
				AC SAM 27 01			€	40,00	€	-	€	-	€	-
					Actieve werking Noord Zuid Koepel.		€	40,00	€	-	€	-	€	-
						E	€	40,00	€	-	€	-	€	-
						U	€	40,00	€	-	€	-	€	-
				AC SAM 27 02			€	500,00	€	-	€	-	€	-
					Lokale initiatieven Noord Zuid werking ondersteunen.		€	500,00	€	-	€	-	€	-
						E	€	500,00	€	-	€	-	€	-
						U	€	500,00	€	-	€	-	€	-
				AC SAM 27 03			€	1.680,00	€	-	€	-	€	-
					Fair trade gemeente.		€	1.680,00	€	-	€	-	€	-
						E	€	1.680,00	€	-	€	-	€	-
						U	€	1.680,00	€	-	€	-	€	-
	LSB_SAM_OnderstVwVO						€	4.050,00	€	-	€	-	€	-
		AP SAM 18					€	4.050,00	€	-	€	-	€	-
			Diverse acties naar lokale vrijwilligersorganisaties m.b.t. nodige informatie en ondersteuning.				€	4.050,00	€	-	€	-	€	-
				AC SAM 18 01			€	1.300,00	€	-	€	-	€	-
					Uitwerken vrijwilligersloket zowel digitaal als fysiek.		€	1.300,00	€	-	€	-	€	-
						E	€	1.300,00	€	-	€	-	€	-
						U	€	1.300,00	€	-	€	-	€	-
				AC SAM 18 02			€	2.750,00	€	-	€	-	€	-
					Organiseren van vrijwilligeracademies.		€	2.750,00	€	-	€	-	€	-
						E	€	2.750,00	€	-	€	-	€	-
						U	€	2.750,00	€	-	€	-	€	-
	LSB_SAM_Ontmoet						€	27.450,00	€	-	€	-	€	-
		AP SAM 09					€	27.450,00	€	-	€	-	€	-
			Diverse acties om ontmoetingsmomenten te creëren, met extra aandacht voor de deelgemeenten.				€	27.450,00	€	-	€	-	€	-
				AC SAM 09 01			€	26.000,00	€	-	€	-	€	-
					Ontmoetingsmomenten organiseren in de deelgemeenten, bij voorkeur samen met andere partners.		€	26.000,00	€	-	€	-	€	-
						E	€	26.000,00	€	-	€	-	€	-
						O	€	8.500,00	€	-	€	-	€	-
						U	€	17.500,00	€	-	€	-	€	-
				AC SAM 09 02			€	1.450,00	€	-	€	-	€	-
					Digitale kloof verdichten.		€	1.450,00	€	-	€	-	€	-
						E	€	1.450,00	€	-	€	-	€	-
						O	€	200,00	€	-	€	-	€	-
						U	€	1.250,00	€	-	€	-	€	-
	LSB_SAM_PromVrijw						€	10.001,00	€	-	€	-	€	-
		AP SAM 20					€	10.001,00	€	-	€	-	€	-
			Diverse acties om het vrijwilligerswerk te promoten en zichtbaar te maken.				€	10.001,00	€	-	€	-	€	-
				AC SAM 20 01			€	5.000,00	€	-	€	-	€	-
					Driejaarlijks een groot stadsevenement organiseren waar vrijwilligerswerk centraal staat.		€	5.000,00	€	-	€	-	€	-
						E	€	5.000,00	€	-	€	-	€	-
						U	€	5.000,00	€	-	€	-	€	-
				AC SAM 20 02			€	5.001,00	€	-	€	-	€	-
					Jaarlijkse bedanking voor alle vrijwilligers binnen het lokaal bestuur.		€	5.001,00	€	-	€	-	€	-
						E	€	5.001,00	€	-	€	-	€	-
						U	€	5.001,00	€	-	€	-	€	-
	LSB_SAM_Regie						€	62.500,00	€	28.500,00	€	26.000,00	€	26.000,00
		AP SAM 23					€	62.500,00	€	-	€	-	€	-

SD 04 Zorg en verbinding	LSB_SAM_Regie	AP SAM 23	De lokale besturen maken werk van maximale toegankelijkheid van de lokale sociale hulp- en dienstverlening.	€	62.500,00	€	-	€	-	€	-
		AC SAM 23 01		€	62.500,00	€	-	€	-	€	-
			We realiseren een samenwerkingsverband 'Geïntegreerd breed Onthaal'.	€	62.500,00	€	-	€	-	€	-
				E	€	62.500,00	€	-	€	-	€
				O	€	62.500,00	€	-	€	-	€
				U	€	-	€	-	€	-	€
		AP23 SAM 23		€	-	€	28.500,00	€	26.000,00	€	26.000,00
			De lokale besturen maken werk van maximale toegankelijkheid van de lokale sociale hulp- en dienstverlening.	€	-	€	28.500,00	€	26.000,00	€	26.000,00
		AC23 SAM 23 01		€	-	€	28.500,00	€	26.000,00	€	26.000,00
			(leeg)	€	-	€	28.500,00	€	26.000,00	€	26.000,00
				E	€	-	€	28.500,00	€	26.000,00	€
				O	€	-	€	25.000,00	€	25.000,00	€
				U	€	-	€	3.500,00	€	1.000,00	€
	LSB_SAM_SchoolArbm			€	13.200,00	€	-	€	-	€	-
		AP SAM 03		€	13.200,00	€	-	€	-	€	-
			Diverse acties om de overgang van het secundair onderwijs naar de arbeidsmarkt te faciliteren.	€	13.200,00	€	-	€	-	€	-
		AC SAM 03 02		€	8.250,00	€	-	€	-	€	-
			Leerlingen aanzetten om rijbewijs te behalen.	€	8.250,00	€	-	€	-	€	-
				E	€	8.250,00	€	-	€	-	€
				O	€	4.250,00	€	-	€	-	€
				U	€	4.000,00	€	-	€	-	€
		AC SAM 03 03		€	4.950,00	€	-	€	-	€	-
			Samenwerking tussen onderwijspartners en tewerkstellingspartners stimuleren.	€	4.950,00	€	-	€	-	€	-
				E	€	4.950,00	€	-	€	-	€
				U	€	4.950,00	€	-	€	-	€
	LSB_SAM_Schooluitv			€	82.642,00	€	-	€	-	€	-
		AP SAM 02		€	70.550,00	€	-	€	-	€	-
			Diverse acties om zorg op maat voor alle leerlingen te bevorderen.	€	70.550,00	€	-	€	-	€	-
		AC SAM 02 01		€	69.500,00	€	-	€	-	€	-
			Inzetten van een schoolopbouwwerker.	€	69.500,00	€	-	€	-	€	-
				E	€	69.500,00	€	-	€	-	€
				U	€	69.500,00	€	-	€	-	€
		AC SAM 02 02		€	-	€	-	€	-	€	-
			Samenwerking met externe initiatieven verder uitwerken.	€	-	€	-	€	-	€	-
				E	€	-	€	-	€	-	€
				U	€	-	€	-	€	-	€
		AC SAM 02 03		€	-	€	-	€	-	€	-
			Preventieve acties om schooluitval te voorkomen.	€	-	€	-	€	-	€	-
				E	€	-	€	-	€	-	€
				U	€	-	€	-	€	-	€
		AC SAM 02 04		€	1.050,00	€	-	€	-	€	-
			Infomomenten organiseren.	€	1.050,00	€	-	€	-	€	-
				E	€	1.050,00	€	-	€	-	€
				U	€	1.050,00	€	-	€	-	€
		AP SAM 25		€	12.092,00	€	-	€	-	€	-
			Inzetten op een talentgerichte studiekeuze.	€	12.092,00	€	-	€	-	€	-
		AC SAM 25 01		€	10.590,00	€	-	€	-	€	-
			2 jaarlijkse organisatie van het pop up beroependorp.	€	10.590,00	€	-	€	-	€	-
				E	€	10.590,00	€	-	€	-	€
				U	€	10.590,00	€	-	€	-	€
		AC SAM 25 02		€	1.502,00	€	-	€	-	€	-
			Stimuleren aanbod techniek in de vrije tijd.	€	1.502,00	€	-	€	-	€	-
				E	€	1.502,00	€	-	€	-	€
				U	€	1.502,00	€	-	€	-	€
	LSB_SAM_SocSamenh			€	6.956,00	€	-	€	-	€	-
		AP SAM 15		€	6.956,00	€	-	€	-	€	-
			Diverse acties die de sociale samenhang tussen alle inwoners en deelname aan het gemeenschapsleven bevorderen.	€	6.956,00	€	-	€	-	€	-
		AC SAM 15 03		€	5,00	€	-	€	-	€	-
			Stimulering van verenigingen van inwoners met buitenlandse herkomst om samen te werken met andere culturele verenigingen.	€	5,00	€	-	€	-	€	-
				E	€	5,00	€	-	€	-	€

SD 04 Zorg en verbinding	LSB_SAM_SocSamen	AP SAM 15	Diverse acties die de soc	AC SAM 15 03	Stimulering van verenigingen van inwoners met buitenlandse herkomst	E	U	€	5,00	€	-	€	-	€	-
				AC SAM 15 04				€	500,00	€	-	€	-	€	-
					Leren kennen van nieuwe groepen in de stad.			€	500,00	€	-	€	-	€	-
						E		€	500,00	€	-	€	-	€	-
							U	€	500,00	€	-	€	-	€	-
				AC SAM 15 05				€	5.251,00	€	-	€	-	€	-
					Inzetten van talenten van inwoners met buitenlandse herkomst.			€	5.251,00	€	-	€	-	€	-
						E		€	5.251,00	€	-	€	-	€	-
							O	€	250,00	€	-	€	-	€	-
							U	€	5.001,00	€	-	€	-	€	-
				AC SAM 15 06				€	500,00	€	-	€	-	€	-
					Stimuleren dat inwoners met buitenlandse herkomst deelnemen aan bestaande stadsevenementen.			€	500,00	€	-	€	-	€	-
						E		€	500,00	€	-	€	-	€	-
							U	€	500,00	€	-	€	-	€	-
				AC SAM 15 07				€	200,00	€	-	€	-	€	-
					Organiseren van laagdrempelige activiteiten in de vakantieperiode.			€	200,00	€	-	€	-	€	-
						E		€	200,00	€	-	€	-	€	-
							U	€	200,00	€	-	€	-	€	-
				AC SAM 15 08				€	500,00	€	-	€	-	€	-
					Interlevensbeschouwelijke ontmoeting en dialoog stimulering en opzetten.			€	500,00	€	-	€	-	€	-
						E		€	500,00	€	-	€	-	€	-
							U	€	500,00	€	-	€	-	€	-
				LSB_SAM_Taalbeleid				€	15.100,00	€	-	€	-	€	-
				AP SAM 28				€	15.100,00	€	-	€	-	€	-
					Taalbeleid voeren.			€	15.100,00	€	-	€	-	€	-
				AC SAM 28 01				€	3.500,00	€	-	€	-	€	-
					Jaarlijkse opstapactiviteit.			€	3.500,00	€	-	€	-	€	-
						E		€	3.500,00	€	-	€	-	€	-
							U	€	3.500,00	€	-	€	-	€	-
				AC SAM 28 02				€	625,00	€	-	€	-	€	-
					Ondersteunen van vernieuwende projecten ivm taalontwikkeling.			€	625,00	€	-	€	-	€	-
						E		€	625,00	€	-	€	-	€	-
							U	€	625,00	€	-	€	-	€	-
				AC SAM 28 03				€	10.975,00	€	-	€	-	€	-
					Het aanvullen en het stimuleren van deelname aan taal oefenkansen in de vakantieperiodes.			€	10.975,00	€	-	€	-	€	-
						E		€	10.975,00	€	-	€	-	€	-
							U	€	10.975,00	€	-	€	-	€	-
				LSB_SAM_VrijwBeleid				€	2.750,00	€	16.801,00	€	16.802,00	€	21.651,00
				AP SAM 17				€	2.750,00	€	-	€	-	€	-
					Diverse acties m.b.t. een 'organisatiebreed' vrijwilligersbeleid 'op maat' van de vrijwilliger én in functie van de lokale dienstverlening/project			€	2.750,00	€	-	€	-	€	-
				AC SAM 17 02				€	2.750,00	€	-	€	-	€	-
					Organiseren van vorming in functie van een kwaliteitsvol vrijwilligersmanagement.			€	2.750,00	€	-	€	-	€	-
						E		€	2.750,00	€	-	€	-	€	-
							U	€	2.750,00	€	-	€	-	€	-
				AP23 SAM 17				€	-	€	16.801,00	€	16.802,00	€	21.651,00
					We zetten in op het promoten, ondersteunen en zichtbaar maken van vrijwilligerswerk.			€	-	€	16.801,00	€	16.802,00	€	21.651,00
				AC23 SAM 17 01				€	-	€	16.801,00	€	16.802,00	€	21.651,00
					(leeg)			€	-	€	16.801,00	€	16.802,00	€	21.651,00
						E		€	-	€	16.801,00	€	16.802,00	€	21.651,00
							U	€	-	€	16.801,00	€	16.802,00	€	21.651,00
				LSB_SAM_Vrijwkwetsb				€	250,00	€	-	€	-	€	-
				AP SAM 19				€	250,00	€	-	€	-	€	-
					Diverse acties ter ontwikkeling van duurzame projecten om tot inclusiever vrijwilligerswerk te komen.			€	250,00	€	-	€	-	€	-
				AC SAM 19 01				€	250,00	€	-	€	-	€	-
					Pilootproject waarbij 5 lokale vrijwilligersorganisaties (intern en extern) een experimenteel traject willen lopen om hun organisatie meer open te stellen voor etnisch-culturele minderheden.			€	250,00	€	-	€	-	€	-
						E		€	250,00	€	-	€	-	€	-
							U	€	250,00	€	-	€	-	€	-

SD 04 Zorg en verbinding	LSB_SAM_ZorgbSchol		€	680,00	€	-	€	-	€	-
	AP SAM 01		€	680,00	€	-	€	-	€	-
		Diverse acties om scholen, zowel in het kleuter-, basis- als secundair onderwijs ten volle te ondersteunen in hun zorgbeleid naar leerlingen, en	€	680,00	€	-	€	-	€	-
		AC SAM 01 01	€	90,00	€	-	€	-	€	-
			€	90,00	€	-	€	-	€	-
		Inspelen op noden van scholen door bijvoorbeeld aanbieden vorming, gerichte subsidie.	€	90,00	€	-	€	-	€	-
			E	€	90,00	€	-	€	-	€
			U	€	90,00	€	-	€	-	€
		AC SAM 01 02	€	590,00	€	-	€	-	€	-
			€	590,00	€	-	€	-	€	-
		Lerend netwerk samen tegen schooluitval uitbouwen.	€	590,00	€	-	€	-	€	-
			E	€	590,00	€	-	€	-	€
			U	€	590,00	€	-	€	-	€
		OMG_MIL_dierenwelzijn	€	22.429,50	€	-	€	-	€	-
	AP MIL 05		€	22.429,50	€	-	€	-	€	-
		Verder uitvoeren van zwerfkattenbeleid .	€	22.429,50	€	-	€	-	€	-
		AC MIL 05 01	€	22.429,50	€	-	€	-	€	-
			€	22.429,50	€	-	€	-	€	-
		Verder uitvoeren van zwerfkattenbeleid (sterilisatie en castratie van zwerfkatten).	€	22.429,50	€	-	€	-	€	-
			E	€	22.429,50	€	-	€	-	€
			U	€	22.429,50	€	-	€	-	€
		SW_JD_ToegVTAanbod	€	298.897,26	€	185.336,00	€	185.336,00	€	185.336,00
	AP JD 01		€	238.710,26	€	-	€	-	€	-
		Organiseren van een aanvullend vrijetijdsaanbod om hiaten in het particulier aanbod op te vullen. Het aanbod is toegankelijk en bruikbaar.	€	238.710,26	€	-	€	-	€	-
		AC JD 01 01	€	160.351,47	€	-	€	-	€	-
			€	160.351,47	€	-	€	-	€	-
		Organisatie van een toegankelijke speelpleinwerking.	€	160.351,47	€	-	€	-	€	-
			E	€	160.351,47	€	-	€	-	€
			O	€	21.000,00	€	-	€	-	€
			U	€	139.351,47	€	-	€	-	€
		AC JD 01 02	€	20.094,61	€	-	€	-	€	-
			€	20.094,61	€	-	€	-	€	-
		Organisatie van Muurrock 4 Kids.	€	20.094,61	€	-	€	-	€	-
			E	€	20.094,61	€	-	€	-	€
			U	€	20.094,61	€	-	€	-	€
		AC JD 01 03	€	3.110,00	€	-	€	-	€	-
			€	3.110,00	€	-	€	-	€	-
		Organisatie van een Sinterklaasfeest.	€	3.110,00	€	-	€	-	€	-
			E	€	3.110,00	€	-	€	-	€
			U	€	3.110,00	€	-	€	-	€
		AC JD 01 04	€	7.005,00	€	-	€	-	€	-
			€	7.005,00	€	-	€	-	€	-
		Organisatie van Dag van de Jeugdbeweging.	€	7.005,00	€	-	€	-	€	-
			E	€	7.005,00	€	-	€	-	€
			O	€	1.000,00	€	-	€	-	€
			U	€	6.005,00	€	-	€	-	€
		AC JD 01 05	€	492,12	€	-	€	-	€	-
			€	492,12	€	-	€	-	€	-
		Organisatie van Buitenspeeldag.	€	492,12	€	-	€	-	€	-
			E	€	492,12	€	-	€	-	€
			U	€	492,12	€	-	€	-	€
		AC JD 01 06	€	17.400,00	€	-	€	-	€	-
			€	17.400,00	€	-	€	-	€	-
		Organisatie van het Gala van de Giesbaargse Jeugd.	€	17.400,00	€	-	€	-	€	-
			E	€	17.400,00	€	-	€	-	€
			O	€	7.700,00	€	-	€	-	€
			U	€	9.700,00	€	-	€	-	€
		AC JD 01 08	€	15.128,53	€	-	€	-	€	-
			€	15.128,53	€	-	€	-	€	-
		Subsidie en besteding voor buitenschoolse opvang en activiteiten - Regie samenwerking en geïntegreerd aanbod	€	15.128,53	€	-	€	-	€	-
			E	€	15.128,53	€	-	€	-	€
			O	€	7.628,53	€	-	€	-	€
			U	€	7.500,00	€	-	€	-	€
		AC JD 01 09	€	15.128,53	€	-	€	-	€	-
			€	15.128,53	€	-	€	-	€	-
		Subsidie en besteding voor buitenschoolse opvang en activiteiten - Kleuteropvang kwaliteitslabel)	€	15.128,53	€	-	€	-	€	-
			E	€	15.128,53	€	-	€	-	€
			O	€	7.628,53	€	-	€	-	€
			U	€	7.500,00	€	-	€	-	€
		AP JD 02	€	60.187,00	€	-	€	-	€	-
			€	60.187,00	€	-	€	-	€	-
		Ondersteunen van het particulier vrijetijdsaanbod (erkend jeugdwerk en particuliere opvanginitiatieven) voor alle kinderen en jongeren in Ger.	€	60.187,00	€	-	€	-	€	-

SD 05 Lokale tewerkstelling	LSB_ECO_DiversTewr	AP ECO 01	Diverse acties tot stimul	AC ECO 01 04		€	22.029,00	€	-	€	-	€	-	
					Gemeenschappelijke organisatie van tenminste 1 traject per jaar om de ontwikkeling van de sociale economie in de regio te versterken en dat voldoet aan de beleidsdoelstelling van SEVA.	€	22.029,00	€	-	€	-	€	-	
						E	€	22.029,00	€	-	€	-	€	-
						O	€	10.000,00	€	-	€	-	€	-
						U	€	12.029,00	€	-	€	-	€	-
				AC ECO 01 05		€	4.000,00	€	-	€	-	€	-	
					Minimum één actie per jaar ter bevordering van het maatschappelijk verantwoord ondernemen zoals acties die informatie verstrekken aan en die sensibiliseren van reguliere bedrijven in het kader van MVO en SDG's.	€	4.000,00	€	-	€	-	€	-	
						E	€	4.000,00	€	-	€	-	€	-
						O	€	2.000,00	€	-	€	-	€	-
						U	€	2.000,00	€	-	€	-	€	-
				AC ECO 01 06		€	4.000,00	€	-	€	-	€	-	
					Ten minste één activiteit per jaar om informatie te verstrekken aan en te sensibiliseren van reguliere bedrijven over tewerkstellingsmogelijkheden van kansgroepen ter bevordering van de ontwikkeling van de sociale economie in de regio.	€	4.000,00	€	-	€	-	€	-	
						E	€	4.000,00	€	-	€	-	€	-
						O	€	2.000,00	€	-	€	-	€	-
						U	€	2.000,00	€	-	€	-	€	-
				AC ECO 01 07		€	4.000,00	€	-	€	-	€	-	
					Organisatie van een lerend netwerk die samenkomt rond thema's die doorstrom kunnen bevorderen.	€	4.000,00	€	-	€	-	€	-	
						E	€	4.000,00	€	-	€	-	€	-
						O	€	2.000,00	€	-	€	-	€	-
						U	€	2.000,00	€	-	€	-	€	-
				AC ECO 01 07		€	4.000,00	€	-	€	-	€	-	
					Organisatie van een lerend netwerk die samenkomt rond thema's die doorstrom kunnen bevorderen.	€	4.000,00	€	-	€	-	€	-	
						E	€	4.000,00	€	-	€	-	€	-
						O	€	2.000,00	€	-	€	-	€	-
						U	€	2.000,00	€	-	€	-	€	-
		AP ECO 05			Diverse acties m.b.t. groei en vernieuwing naar een lokaal gediversifieerd aanbod van jobs.	€	43.500,00	€	-	€	50.000,00	€	-	
				AC ECO 05 03		€	9.250,00	€	-	€	-	€	-	
					Uitvoering geven aan Concordia 2030.	€	9.250,00	€	-	€	-	€	-	
						E	€	9.250,00	€	-	€	-	€	-
						U	€	9.250,00	€	-	€	-	€	-
				AC ECO 05 04		€	12.000,00	€	-	€	-	€	-	
					Samenwerking met bouwbaan verder uitbouwen.	€	12.000,00	€	-	€	-	€	-	
						E	€	12.000,00	€	-	€	-	€	-
						U	€	12.000,00	€	-	€	-	€	-
				AC ECO 05 06		€	5.000,00	€	-	€	-	€	-	
					Nauwere informatie-uitwisseling en samenwerking ter activering van kansgroepen zoals laaggeschoolde jongeren.	€	5.000,00	€	-	€	-	€	-	
						E	€	5.000,00	€	-	€	-	€	-
						U	€	5.000,00	€	-	€	-	€	-
				AC ECO 05 07		€	750,00	€	-	€	-	€	-	
					Samen met flankerend onderwijs maatregelen uitwerken om werkhouding bij jongeren te verbeteren.	€	750,00	€	-	€	-	€	-	
						E	€	750,00	€	-	€	-	€	-
						U	€	750,00	€	-	€	-	€	-
				AC ECO 05 08		€	2.000,00	€	-	€	-	€	-	
					Organiseren van een startersmoment voor prestarters.	€	2.000,00	€	-	€	-	€	-	
						E	€	2.000,00	€	-	€	-	€	-
						U	€	2.000,00	€	-	€	-	€	-
				AC ECO 05 09		€	2.000,00	€	-	€	50.000,00	€	-	
					Een marketingstrategie uitwerken voor Geraardsbergen Startersstad.	€	2.000,00	€	-	€	50.000,00	€	-	
						E	€	2.000,00	€	-	€	50.000,00	€	-
						U	€	2.000,00	€	-	€	50.000,00	€	-
				AC ECO 05 10		€	7.500,00	€	-	€	-	€	-	
					Het starterscontract herwerken zodat de ondersteuning focust op de opmaak van een businessplan.	€	7.500,00	€	-	€	-	€	-	
						E	€	7.500,00	€	-	€	-	€	-
						U	€	7.500,00	€	-	€	-	€	-
				AC ECO 05 11		€	1.000,00	€	-	€	-	€	-	

SD 05 Lokale tewerkstelling	LSB_ECO_DiversTew	AP ECO 05	Diverse acties m.b.t. grc	AC ECO 05 11	Coaching voorzien via het starterscomité die het businessplan naar rendabiliteit kan inschatten en begeleiden.	€	1.000,00	€	-	€	-	€	-		
						E	€	1.000,00	€	-	€	-	€		
							U	€	1.000,00	€	-	€	-		
				AC ECO 05 12				€	-	€	-	€	-		
					Partnerschappen met externe organisaties zoals Unizo, Vlaio, Voka,... uitbouwen om starters te begeleiden.			€	-	€	-	€	-		
						E		€	-	€	-	€	-		
							U	€	-	€	-	€	-		
				AC ECO 05 14				€	1.250,00	€	-	€	-		
					Starter van het Jaar uitreiken.			€	1.250,00	€	-	€	-		
						E		€	1.250,00	€	-	€	-		
							U	€	1.250,00	€	-	€	-		
				AC ECO 05 15				€	1.750,00	€	-	€	-		
					Ambassadeurs maken van succesvolle starters.			€	1.750,00	€	-	€	-		
						E		€	1.750,00	€	-	€	-		
							U	€	1.750,00	€	-	€	-		
				AC ECO 05 16				€	1.000,00	€	-	€	-		
					Een beurs organiseren waar starters zich kunnen voorstellen.			€	1.000,00	€	-	€	-		
						E		€	1.000,00	€	-	€	-		
							U	€	1.000,00	€	-	€	-		
		AP23 ECO 01						€	-	€	158.512,01	€	163.939,40	€	172.018,00
					Diverse acties tot stimuleren van sociale economie in de regio Vlaamse Ardennen.			€	-	€	158.512,01	€	163.939,40	€	172.018,00
				AC23 ECO 01 01				€	-	€	118.512,01	€	123.939,40	€	132.018,00
					(leeg)			€	-	€	118.512,01	€	123.939,40	€	132.018,00
						E		€	-	€	118.512,01	€	123.939,40	€	132.018,00
							O	€	-	€	30.281,56	€	30.288,96	€	30.288,96
							U	€	-	€	88.230,45	€	93.650,44	€	101.729,04
				AC23 ECO 01 02				€	-	€	33.000,00	€	33.000,00	€	33.000,00
					(leeg)			€	-	€	33.000,00	€	33.000,00	€	33.000,00
						E		€	-	€	33.000,00	€	33.000,00	€	33.000,00
							O	€	-	€	16.500,00	€	16.500,00	€	16.500,00
							U	€	-	€	16.500,00	€	16.500,00	€	16.500,00
				AC23 ECO 01 03				€	-	€	4.000,00	€	4.000,00	€	4.000,00
					(leeg)			€	-	€	4.000,00	€	4.000,00	€	4.000,00
						E		€	-	€	4.000,00	€	4.000,00	€	4.000,00
							O	€	-	€	2.000,00	€	2.000,00	€	2.000,00
							U	€	-	€	2.000,00	€	2.000,00	€	2.000,00
				AC23 ECO 01 04				€	-	€	3.000,00	€	3.000,00	€	3.000,00
					(leeg)			€	-	€	3.000,00	€	3.000,00	€	3.000,00
						E		€	-	€	3.000,00	€	3.000,00	€	3.000,00
							O	€	-	€	1.500,00	€	1.500,00	€	1.500,00
							U	€	-	€	1.500,00	€	1.500,00	€	1.500,00
			LSB_ECO_OndVriend					€	4.200,00	€	5.500,00	€	5.500,00	€	5.500,00
		AP ECO 04						€	4.200,00	€	-	€	-	€	-
					Diverse acties rond het creëren van een ondernemersvriendelijk klimaat.			€	4.200,00	€	-	€	-	€	-
				AC ECO 04 04				€	1.000,00	€	-	€	-	€	-
					Uitvoering integraal veiligheidsplan bedrijventerrein Schendelbeke.			€	1.000,00	€	-	€	-	€	-
						I		€	1.000,00	€	-	€	-	€	-
							U	€	1.000,00	€	-	€	-	€	-
				AC ECO 04 05				€	-	€	-	€	-	€	-
					Optimaliseren van bestaande bedrijventerreinen.			€	-	€	-	€	-	€	-
						I		€	-	€	-	€	-	€	-
							U	€	-	€	-	€	-	€	-
				AC ECO 04 07				€	200,00	€	-	€	-	€	-
					Organiseren van lokale workshops rond nieuwigheden en trends in de ondernemerswereld.			€	200,00	€	-	€	-	€	-
						E		€	200,00	€	-	€	-	€	-
							U	€	200,00	€	-	€	-	€	-
				AC ECO 04 08				€	2.000,00	€	-	€	-	€	-
					Samenwerking tussen lokaal bestuur en ondernemers en ondernemersorganisaties bevorderen.			€	2.000,00	€	-	€	-	€	-
						E		€	2.000,00	€	-	€	-	€	-

SD 05 Lokale tewerkstelling	LSB_ECO_OndVriend	AP ECO 04	Diverse acties rond het creëren van een ondernemersvriendelijk klimaat.	AC ECO 04 08	Samenwerking tussen lokaal bestuur en ondernemers en	E	U	€	2.000,00	€	-	€	-	€	-
				AC ECO 04 09				€	500,00	€	-	€	-	€	-
					Verdere netwerking en samenwerking tussen bedrijven bevorderen.			€	500,00	€	-	€	-	€	-
						E		€	500,00	€	-	€	-	€	-
							U	€	500,00	€	-	€	-	€	-
				AC ECO 04 10				€	500,00	€	-	€	-	€	-
					Onthaal van nieuwe bedrijven (starters + nieuwe vestigingen).			€	500,00	€	-	€	-	€	-
						E		€	500,00	€	-	€	-	€	-
							U	€	500,00	€	-	€	-	€	-
		AP23 ECO 04						€	-	€	5.500,00	€	5.500,00	€	5.500,00
			Diverse acties rond het creëren van een ondernemersvriendelijk klimaat.					€	-	€	5.500,00	€	5.500,00	€	5.500,00
				AC23 ECO 04 01				€	-	€	4.500,00	€	4.500,00	€	4.500,00
					(leeg)			€	-	€	4.500,00	€	4.500,00	€	4.500,00
						E		€	-	€	4.500,00	€	4.500,00	€	4.500,00
							U	€	-	€	4.500,00	€	4.500,00	€	4.500,00
				AC23 ECO 04 05				€	-	€	1.000,00	€	1.000,00	€	1.000,00
					(leeg)			€	-	€	1.000,00	€	1.000,00	€	1.000,00
							I	€	-	€	1.000,00	€	1.000,00	€	1.000,00
							U	€	-	€	1.000,00	€	1.000,00	€	1.000,00
		LSB_SAM_KorteKeten						€	4.000,00	€	-	€	-	€	-
		AP SAM 14						€	4.000,00	€	-	€	-	€	-
			Diverse acties tot het promoten van lokale handel en korte keten.					€	4.000,00	€	-	€	-	€	-
				AC SAM 14 01				€	4.000,00	€	-	€	-	€	-
					Initiatieven rond lokale handel en korte keten ondersteunen.			€	4.000,00	€	-	€	-	€	-
						E		€	4.000,00	€	-	€	-	€	-
							U	€	4.000,00	€	-	€	-	€	-
				AC SAM 14 02				€	-	€	-	€	-	€	-
					Bekendmaking korte keten.			€	-	€	-	€	-	€	-
						E		€	-	€	-	€	-	€	-
							U	€	-	€	-	€	-	€	-
		SW_SD_Activering						€	3.417.046,54	€	2.928.191,39	€	2.960.281,47	€	3.003.971,33
		AP SD 05						€	3.417.046,54	€	-	€	-	€	-
			Diverse acties om te komen tot maximale activering.					€	3.417.046,54	€	-	€	-	€	-
				AC SD 05 01				€	1.284.499,79	€	-	€	-	€	-
					Activering leefloongerechtigden maximaliseren (min. 50%).			€	1.284.499,79	€	-	€	-	€	-
						E		€	1.284.499,79	€	-	€	-	€	-
							O	€	808.948,09	€	-	€	-	€	-
							U	€	475.551,70	€	-	€	-	€	-
							I	€	-	€	-	€	-	€	-
							U	€	-	€	-	€	-	€	-
				AC SD 05 02				€	147.372,11	€	-	€	-	€	-
					(leeg)			€	147.372,11	€	-	€	-	€	-
						E		€	147.372,11	€	-	€	-	€	-
							O	€	60.352,98	€	-	€	-	€	-
							U	€	87.019,13	€	-	€	-	€	-
				AC SD 05 03				€	1.985.174,64	€	-	€	-	€	-
					(leeg)			€	1.985.174,64	€	-	€	-	€	-
						E		€	1.985.174,64	€	-	€	-	€	-
							O	€	632.575,00	€	-	€	-	€	-
							U	€	1.352.599,64	€	-	€	-	€	-
		AP23 SD 05						€	-	€	2.928.191,39	€	2.960.281,47	€	3.003.971,33
			Diverse acties om te komen tot maximale activering.					€	-	€	2.928.191,39	€	2.960.281,47	€	3.003.971,33
				AC23 SD 05 01				€	-	€	647.221,56	€	643.254,76	€	653.684,93
					(leeg)			€	-	€	647.221,56	€	643.254,76	€	653.684,93
						E		€	-	€	647.221,56	€	643.254,76	€	653.684,93
							O	€	-	€	356.742,15	€	356.801,36	€	356.801,36
							U	€	-	€	290.479,41	€	286.453,40	€	296.883,57
				AC23 SD 05 02				€	-	€	184.702,83	€	192.489,71	€	197.479,40
					(leeg)			€	-	€	184.702,83	€	192.489,71	€	197.479,40
						E		€	-	€	184.702,83	€	192.489,71	€	197.479,40
							O	€	-	€	60.457,92	€	60.457,92	€	60.457,92
							U	€	-	€	124.244,91	€	132.031,79	€	137.021,48
				AC23 SD 05 03				€	-	€	2.096.267,00	€	2.124.537,00	€	2.152.807,00

SD 05 Lokale tewerkstelling	SW_SD_Activering	AP23 SD 05	Diverse acties om te kor	AC23 SD 05 03	(leeg)	€	-	€	2.096.267,00	€	2.124.537,00	€	2.152.807,00	
						E	€	-	€	2.096.267,00	€	2.124.537,00	€	2.152.807,00
						O	€	-	€	640.075,00	€	640.075,00	€	640.075,00
						U	€	-	€	1.456.192,00	€	1.484.462,00	€	1.512.732,00
SD 06 Veiligheid en verkeersveiligheid							€	187.528,31	€	271.250,00	€	234.400,00	€	234.400,00
	EV_INFR_Veilig						€	36.358,04	€	98.900,00	€	2.500,00	€	2.500,00
		AP EVINFR 01					€	36.358,04	€	-	€	-	€	-
			Diverse acties rond veilige infrastructuur.				€	36.358,04	€	-	€	-	€	-
				AC EVINFR 01 02			€	36.358,04	€	-	€	-	€	-
					Installatie uniform toegangssysteem.		€	36.358,04	€	-	€	-	€	-
						I	€	36.358,04	€	-	€	-	€	-
						U	€	36.358,04	€	-	€	-	€	-
		AP23 INFR 01					€	-	€	98.900,00	€	2.500,00	€	2.500,00
			Diverse acties rond veilige infrastructuur.				€	-	€	98.900,00	€	2.500,00	€	2.500,00
				AC23 INFR 01 01			€	-	€	98.900,00	€	2.500,00	€	2.500,00
					(leeg)		€	-	€	98.900,00	€	2.500,00	€	2.500,00
						I	€	-	€	98.900,00	€	2.500,00	€	2.500,00
						U	€	-	€	98.900,00	€	2.500,00	€	2.500,00
	SV_GAS_Veiligheid						€	151.170,27	€	172.350,00	€	231.900,00	€	231.900,00
		AP GAS 01					€	99.170,27	€	-	€	-	€	-
			Integrale aanpak van overlast.				€	99.170,27	€	-	€	-	€	-
				AC GAS 01 02			€	55.630,00	€	-	€	-	€	-
					Preventieve aanpak van overlast door middel van GAS-bemiddeling.		€	55.630,00	€	-	€	-	€	-
						E	€	55.630,00	€	-	€	-	€	-
						O	€	55.630,00	€	-	€	-	€	-
				AC GAS 01 03			€	43.540,27	€	-	€	-	€	-
					Actief aanpakken van overlast door middel van bestuurlijke handhaving.		€	43.540,27	€	-	€	-	€	-
						E	€	43.540,27	€	-	€	-	€	-
						O	€	20.000,00	€	-	€	-	€	-
						U	€	23.540,27	€	-	€	-	€	-
		AP GAS 02					€	52.000,00	€	-	€	-	€	-
			Aanpak inbreuken op stilstaan en parkeren.				€	52.000,00	€	-	€	-	€	-
				AC GAS 02 01			€	52.000,00	€	-	€	-	€	-
					Invoeren en toepassen van GAS 4 (stilstaan en parkeren).		€	52.000,00	€	-	€	-	€	-
						E	€	52.000,00	€	-	€	-	€	-
						O	€	52.000,00	€	-	€	-	€	-
		AP23 GAS 01					€	-	€	172.350,00	€	231.900,00	€	231.900,00
			Integrale aanpak van overlast.				€	-	€	172.350,00	€	231.900,00	€	231.900,00
				AC23 GAS 01 01			€	-	€	172.350,00	€	231.900,00	€	231.900,00
					(leeg)		€	-	€	172.350,00	€	231.900,00	€	231.900,00
						E	€	-	€	172.350,00	€	231.900,00	€	231.900,00
						O	€	-	€	170.800,00	€	230.800,00	€	230.800,00
						U	€	-	€	1.550,00	€	1.100,00	€	1.100,00
SD 07 Groene en nette stad							€	4.412.352,97	€	6.110.414,62	€	5.625.076,79	€	4.838.287,79
	OMG_MIL_bijvriendelijk						€	14.000,00	€	-	€	-	€	-
		AP MIL 04					€	14.000,00	€	-	€	-	€	-
			Structureel uitbreiden van 'Geraardsbergen Bij-Vriendelijk'.				€	14.000,00	€	-	€	-	€	-
				AC MIL 04 05			€	14.000,00	€	-	€	-	€	-
					Sensibilisering van inwoners en personeel inzake biodiversiteit en soortbescherming.		€	14.000,00	€	-	€	-	€	-
						E	€	14.000,00	€	-	€	-	€	-
						U	€	14.000,00	€	-	€	-	€	-
	OMG_RO_planning						€	3.194.754,51	€	5.518.494,62	€	5.191.515,21	€	4.542.897,79
		AP RO 01					€	20.000,00	€	-	€	-	€	-
			Een ruimtelijke visie uitwerken voor het centrum van Geraardsbergen.				€	20.000,00	€	-	€	-	€	-
				AC RO 01 02			€	20.000,00	€	-	€	-	€	-
					Opmaken van een masterplan voor het Stadhuis.		€	20.000,00	€	-	€	-	€	-
						I	€	20.000,00	€	-	€	-	€	-
						U	€	20.000,00	€	-	€	-	€	-
		AP RO 02					€	159.484,80	€	-	€	-	€	-
			Kwalitatief wonen op goed gelegen plekken stimuleren met aandacht voor nabijheid en bereikbaarheid.				€	159.484,80	€	-	€	-	€	-

SD 07 Groene en nette stad	OMG_RO_planning	AP RO 02	Kwalitatief wonen op gc	AC RO 02 03		€	45.484,80	€	-	€	-	€	-	
					Opmaken van een RUP rond hoger bouwen en verdichting, steunend op de reeds goedgekeurde visietekst.	€	45.484,80	€	-	€	-	€	-	
						I	€	45.484,80	€	-	€	-	€	-
						U	€	45.484,80	€	-	€	-	€	-
				AC RO 02 04		€	50.000,00	€	-	€	-	€	-	
					Uitwerken van het project rond planologische ruil.	€	50.000,00	€	-	€	-	€	-	
						I	€	50.000,00	€	-	€	-	€	-
						U	€	50.000,00	€	-	€	-	€	-
				AC RO 02 05		€	64.000,00	€	-	€	-	€	-	
					Opleggen van financiële lasten bij het verkavelen in buitengebied.	€	64.000,00	€	-	€	-	€	-	
						E	€	64.000,00	€	-	€	-	€	-
						O	€	64.000,00	€	-	€	-	€	-
		AP RO 04				€	9.614,62	€	-	€	-	€	-	
					Opmaken en uitvoeren van een natuurbeheerplan.	€	9.614,62	€	-	€	-	€	-	
				AC RO 04 01		€	9.614,62	€	-	€	-	€	-	
					Opmaken van een natuurbeheerplan voor de Geraardsbergse natuur op de zuidoostelijke flankhelling van de Dender.	€	9.614,62	€	-	€	-	€	-	
						E	€	1.614,62	€	-	€	-	€	-
						U	€	1.614,62	€	-	€	-	€	-
						I	€	8.000,00	€	-	€	-	€	-
						O	€	8.000,00	€	-	€	-	€	-
		AP RO 05				€	710.275,05	€	-	€	-	€	-	
					Creëren van een blauwgroen netwerk in de open ruimte.	€	710.275,05	€	-	€	-	€	-	
				AC RO 05 07		€	20.000,00	€	-	€	-	€	-	
					Groener en aantrekkelijker maken van de begraafplaatsen voor haar bezoekers.	€	20.000,00	€	-	€	-	€	-	
						I	€	20.000,00	€	-	€	-	€	-
						U	€	20.000,00	€	-	€	-	€	-
				AC RO 05 12		€	690.275,05	€	-	€	-	€	-	
					Renovatie van het Abdijpark met extra aandacht voor de beleving van het stadsgroen.	€	690.275,05	€	-	€	-	€	-	
						I	€	690.275,05	€	-	€	-	€	-
						U	€	690.275,05	€	-	€	-	€	-
		AP RO 06				€	2.276.830,04	€	-	€	-	€	-	
					Duurzame inrichting realiseren van het openbaar domein.	€	2.276.830,04	€	-	€	-	€	-	
				AC RO 06 02		€	0,50	€	-	€	-	€	-	
					Uitvoeren van het masterplan voor het Stadhuis.	€	0,50	€	-	€	-	€	-	
						E	€	0,50	€	-	€	-	€	-
						U	€	0,50	€	-	€	-	€	-
				AC RO 06 03		€	50.000,00	€	-	€	-	€	-	
					Uitvoeren van het masterplan voor de stationsomgeving.	€	50.000,00	€	-	€	-	€	-	
						I	€	50.000,00	€	-	€	-	€	-
						U	€	50.000,00	€	-	€	-	€	-
				AC RO 06 04		€	15.000,00	€	-	€	-	€	-	
					Oprichten van een parkeertoren ter hoogte van het Administratief Centrum.	€	15.000,00	€	-	€	-	€	-	
						I	€	15.000,00	€	-	€	-	€	-
						U	€	15.000,00	€	-	€	-	€	-
				AC RO 06 05		€	2.211.829,54	€	-	€	-	€	-	
					Centrumfunctie Mobiliteitsknooppunt (Denderfonds)	€	2.211.829,54	€	-	€	-	€	-	
						E	€	2.211.829,54	€	-	€	-	€	-
						O	€	1.047.961,00	€	-	€	-	€	-
						U	€	1.163.868,54	€	-	€	-	€	-
		AP RO 07				€	18.550,00	€	-	€	-	€	-	
					Inzetten op handhaving.	€	18.550,00	€	-	€	-	€	-	
				AC RO 07 01		€	18.550,00	€	-	€	-	€	-	
					Verder uitbouwen en uitvoeren van een beleid inzake handhaving milieu en stedenbouw.	€	18.550,00	€	-	€	-	€	-	
						E	€	18.550,00	€	-	€	-	€	-
						U	€	18.550,00	€	-	€	-	€	-
		AP23 RO 02				€	-	€	235.000,00	€	185.000,00	€	85.000,00	
					Kwalitatief wonen op goed gelegen plekken stimuleren met aandacht voor nabijheid en bereikbaarheid.n	€	-	€	235.000,00	€	185.000,00	€	85.000,00	
				AC23 RO 02 03		€	-	€	100.000,00	€	-	€	-	

SD 07 Groene en nette stad	OMG_RO_planning	AP23 RO 02	Kwalitatief wonen op gc	AC23 RO 02 03	(leeg)	€	-	€	100.000,00	€	-	€	-
						I	€	-	€	100.000,00	€	-	€
							U	€	-	€	100.000,00	€	-
				AC23 RO 02 04				€	-	€	50.000,00	€	100.000,00
					(leeg)			€	-	€	50.000,00	€	100.000,00
						I	€	-	€	50.000,00	€	100.000,00	€
							U	€	-	€	50.000,00	€	100.000,00
				AC23 RO 02 05				€	-	€	85.000,00	€	85.000,00
					(leeg)			€	-	€	85.000,00	€	85.000,00
						E	€	-	€	85.000,00	€	85.000,00	€
							O	€	-	€	85.000,00	€	85.000,00
		AP23 RO 03						€	-	€	-	€	-
			Meervoudig en intensief ruimtegebruik stimuleren.					€	-	€	-	€	-
				AC23 RO 03 04				€	-	€	-	€	-
					(leeg)			€	-	€	-	€	-
						I	€	-	€	-	-	€	-
							U	€	-	€	-	€	-
		AP23 RO 04						€	-	€	29.500,00	€	34.550,00
			Opmaken en uitvoeren van een natuurbeheerplan.					€	-	€	29.500,00	€	34.550,00
				AC23 RO 04 01				€	-	€	8.000,00	€	13.050,00
					(leeg)			€	-	€	8.000,00	€	13.050,00
						I	€	-	€	8.000,00	€	13.050,00	€
							O	€	-	€	8.000,00	€	13.050,00
				AC23 RO 04 02				€	-	€	21.500,00	€	21.500,00
					(leeg)			€	-	€	21.500,00	€	21.500,00
						I	€	-	€	21.500,00	€	21.500,00	€
							U	€	-	€	21.500,00	€	21.500,00
		AP23 RO 05						€	-	€	882.500,00	€	690.000,00
			Creëren van een blauwgroen netwerk in de open ruimte.					€	-	€	882.500,00	€	690.000,00
				AC23 RO 05 07				€	-	€	100.000,00	€	75.000,00
					(leeg)			€	-	€	100.000,00	€	75.000,00
						I	€	-	€	100.000,00	€	75.000,00	€
							U	€	-	€	100.000,00	€	75.000,00
				AC23 RO 05 10				€	-	€	40.000,00	€	20.000,00
					(leeg)			€	-	€	40.000,00	€	20.000,00
						E	€	-	€	40.000,00	€	20.000,00	€
							U	€	-	€	40.000,00	€	20.000,00
				AC23 RO 05 11				€	-	€	520.000,00	€	595.000,00
					(leeg)			€	-	€	520.000,00	€	595.000,00
						I	€	-	€	520.000,00	€	595.000,00	€
							O	€	-	€	175.000,00	€	-
							U	€	-	€	345.000,00	€	595.000,00
				AC23 RO 05 12				€	-	€	180.000,00	€	-
					(leeg)			€	-	€	180.000,00	€	-
						I	€	-	€	180.000,00	€	-	€
							O	€	-	€	-	€	-
							U	€	-	€	180.000,00	€	-
				AC23 RO 05 13				€	-	€	42.500,00	€	-
					(leeg)			€	-	€	42.500,00	€	-
						I	€	-	€	42.500,00	€	-	€
							U	€	-	€	42.500,00	€	-
		AP23 RO 06						€	-	€	4.371.494,62	€	4.281.965,21
			Duurzame inrichting realiseren van het openbaar domein.					€	-	€	4.371.494,62	€	4.281.965,21
				AC23 RO 06 01				€	-	€	4.371.494,62	€	4.281.965,21
					(leeg)			€	-	€	4.371.494,62	€	4.281.965,21
						E	€	-	€	2.645.994,62	€	2.781.965,21	€
							O	€	-	€	1.048.616,43	€	1.048.716,52
							U	€	-	€	1.597.378,19	€	1.733.248,69
						I	€	-	€	1.725.500,00	€	1.500.000,00	€
							O	€	-	€	300.000,00	€	-
							U	€	-	€	1.425.500,00	€	1.500.000,00
								€	1.203.598,46	€	591.920,00	€	433.561,58
		SV_MOB_duurzame						€	55.117,70	€	-	€	-
		AP MOB 01						€	55.117,70	€	-	€	-
			Creëren van veilige en leefbare schoolomgevingen (trage verbindingen).					€	55.117,70	€	-	€	-

SD 07 Groene en nette stad	SV_MOB_duurzame	AP MOB 01	Creëren van veilige en l	AC MOB 01 04		€	55.117,70	€	-	€	-	€	-	
					Gericht invoeren van school- en fietsstraten om de verkeersveiligheid en de luchtkwaliteit te verbeteren.	€	55.117,70	€	-	€	-	€	-	
						E	€	37.989,46	€	-	€	-	€	
						U	€	37.989,46	€	-	€	-	€	
						I	€	17.128,24	€	-	€	-	€	
						U	€	17.128,24	€	-	€	-	€	
		AP MOB 02					€	36.582,55	€	-	€	-	€	
					Inzetten op een toegankelijk stadscentrum.	€	36.582,55	€	-	€	-	€	-	
				AC MOB 02 05		€	36.582,55	€	-	€	-	€	-	
					Voorzien van straatmeubilair ter verfraaiing van en beleving in de stad.	€	36.582,55	€	-	€	-	€	-	
						E	€	13.000,00	€	-	€	-	€	
						U	€	13.000,00	€	-	€	-	€	
						I	€	23.582,55	€	-	€	-	€	
						U	€	23.582,55	€	-	€	-	€	
		AP MOB 03					€	230.569,99	€	-	€	-	€	
					Inzetten op veilige (trage) verbindingen.	€	230.569,99	€	-	€	-	€	-	
				AC MOB 03 02		€	113.945,99	€	-	€	-	€	-	
					Inzetten op trage en veilige verbindingen.	€	113.945,99	€	-	€	-	€	-	
						E	€	20.403,50	€	-	€	-	€	
						U	€	20.403,50	€	-	€	-	€	
						I	€	93.542,49	€	-	€	-	€	
						O	€	60.000,00	€	-	€	-	€	
						U	€	33.542,49	€	-	€	-	€	
				AC MOB 03 03		€	116.624,00	€	-	€	-	€	-	
					Extra inzetten op het herstellen en aanleggen van voetpaden en fietspaden.	€	116.624,00	€	-	€	-	€	-	
						I	€	116.624,00	€	-	€	-	€	
						O	€	116.624,00	€	-	€	-	€	
		AP MOB 04					€	881.328,22	€	-	€	-	€	
					Garanderen van de basisbereikbaarheid in Geraardsbergen.	€	881.328,22	€	-	€	-	€	-	
				AC MOB 04 01		€	8.400,00	€	-	€	-	€	-	
					Inzetten op combimobiliteit (inclusief blue mobility, divers aanbod van vervoersmodi aan de mobipunten (e-bike, scootmobiel)).	€	8.400,00	€	-	€	-	€	-	
						E	€	8.400,00	€	-	€	-	€	
						U	€	8.400,00	€	-	€	-	€	
						I	€	-	€	-	€	-	€	
						O	€	-	€	-	€	-	€	
				AC MOB 04 02		€	6.000,00	€	-	€	-	€	-	
					Voldoen aan specifieke individuele mobiliteitsvragen.	€	6.000,00	€	-	€	-	€	-	
						E	€	6.000,00	€	-	€	-	€	
						U	€	6.000,00	€	-	€	-	€	
				AC MOB 04 03		€	6.000,00	€	-	€	-	€	-	
					Sensibilisering en promoten van alternatieve vervoersmodi.	€	6.000,00	€	-	€	-	€	-	
						E	€	6.000,00	€	-	€	-	€	
						U	€	6.000,00	€	-	€	-	€	
				AC MOB 04 04		€	796.067,68	€	-	€	-	€	-	
					In stand houden en ter beschikking stellen van kwalitatieve wegen.	€	796.067,68	€	-	€	-	€	-	
						E	€	317.962,80	€	-	€	-	€	
						O	€	96.095,51	€	-	€	-	€	
						U	€	221.867,29	€	-	€	-	€	
						I	€	478.104,88	€	-	€	-	€	
						U	€	478.104,88	€	-	€	-	€	
				AC MOB 04 05		€	64.860,54	€	-	€	-	€	-	
					Eenduidige en veilige verkeerssignalisatie	€	64.860,54	€	-	€	-	€	-	
						E	€	64.860,54	€	-	€	-	€	
						U	€	64.860,54	€	-	€	-	€	
		AP23 MOB 01				€	-	€	242.400,00	€	207.671,58	€	129.500,00	
					Creëren van veilige en leefbare schoolomgevingen (trage verbindingen).	€	-	€	242.400,00	€	207.671,58	€	129.500,00	
				AC23 MOB 01 01		€	-	€	242.400,00	€	207.671,58	€	129.500,00	
					(leeg)	€	-	€	242.400,00	€	207.671,58	€	129.500,00	
						E	€	-	€	16.400,00	€	29.800,00	€	36.500,00

SD 07 Groene en nette stad	SV_MOB_duurzame	AP23 MOB 01	Creëren van veilige en l	AC23 MOB 01 01	(leeg)	E	U	€	-	€	16.400,00	€	29.800,00	€	36.500,00
						I		€	-	€	226.000,00	€	177.871,58	€	93.000,00
							O	€	-	€	88.000,00	€	28.000,00	€	28.000,00
							U	€	-	€	138.000,00	€	149.871,58	€	65.000,00
		AP23 MOB 03						€	-	€	119.520,00	€	75.890,00	€	75.890,00
			Inzetten op veilige (trage) verbindingen.					€	-	€	119.520,00	€	75.890,00	€	75.890,00
				AC23 MOB 03 02				€	-	€	119.520,00	€	75.890,00	€	75.890,00
					(leeg)			€	-	€	119.520,00	€	75.890,00	€	75.890,00
						E		€	-	€	14.520,00	€	10.890,00	€	10.890,00
							U	€	-	€	14.520,00	€	10.890,00	€	10.890,00
						I		€	-	€	105.000,00	€	65.000,00	€	65.000,00
							O	€	-	€	15.000,00	€	15.000,00	€	15.000,00
							U	€	-	€	90.000,00	€	50.000,00	€	50.000,00
		AP23 MOB 04						€	-	€	230.000,00	€	150.000,00	€	90.000,00
			Garanderen van de basisbereikbaarheid in Geraardsbergen.					€	-	€	230.000,00	€	150.000,00	€	90.000,00
				AC23 MOB 04 01				€	-	€	230.000,00	€	150.000,00	€	90.000,00
					(leeg)			€	-	€	230.000,00	€	150.000,00	€	90.000,00
						I		€	-	€	230.000,00	€	150.000,00	€	90.000,00
							O	€	-	€	110.000,00	€	40.000,00	€	40.000,00
							U	€	-	€	120.000,00	€	110.000,00	€	50.000,00
SD 08 Klimaatgezonde stad								€	266.776,64	€	969.278,11	€	486.638,00	€	468.836,00
	SV_DUU_klimaatplan							€	29.450,00	€	179.061,81	€	152.538,00	€	134.736,00
		AP DUU 01						€	29.450,00	€	-	€	-	€	-
			Ondersteuning van alle departementen en externe partners om de "Top20" duurzame doelstellingen te realiseren.					€	29.450,00	€	-	€	-	€	-
				AC DUU 01 01				€	29.450,00	€	-	€	-	€	-
								€	29.450,00	€	-	€	-	€	-
						E		€	29.450,00	€	-	€	-	€	-
							U	€	29.450,00	€	-	€	-	€	-
		AP23 DUU 01						€	-	€	179.061,81	€	152.538,00	€	134.736,00
			Ondersteuning van alle departementen en externe partners om de "Top20" duurzame doelstellingen te realiseren.					€	-	€	179.061,81	€	152.538,00	€	134.736,00
				AC23 DUU 01 01				€	-	€	179.061,81	€	152.538,00	€	134.736,00
					(leeg)			€	-	€	179.061,81	€	152.538,00	€	134.736,00
						E		€	-	€	179.061,81	€	152.538,00	€	134.736,00
							O	€	-	€	118.061,81	€	91.538,00	€	73.736,00
							U	€	-	€	61.000,00	€	61.000,00	€	61.000,00
	SV_DUU_patrimonium							€	117.726,64	€	-	€	-	€	-
		AP DUU 07						€	117.726,64	€	-	€	-	€	-
			Isoleren van de gebouwschil in gebouwen van het lokaal bestuur.					€	117.726,64	€	-	€	-	€	-
				AC DUU 07 05				€	117.726,64	€	-	€	-	€	-
								€	117.726,64	€	-	€	-	€	-
								€	117.726,64	€	-	€	-	€	-
						I		€	117.726,64	€	-	€	-	€	-
							O	€	117.726,64	€	-	€	-	€	-
	SV_DUU_stroom							€	80.000,00	€	230.116,30	€	34.000,00	€	34.000,00
		AP DUU 10						€	80.000,00	€	-	€	-	€	-
			We vervullen een voorbeeldfunctie als het lokaal bestuur op vlak van hernieuwbare energie.					€	80.000,00	€	-	€	-	€	-
				AC DUU 10 08				€	30.000,00	€	-	€	-	€	-
								€	30.000,00	€	-	€	-	€	-
						E		€	30.000,00	€	-	€	-	€	-
							U	€	30.000,00	€	-	€	-	€	-
		AC DUU 10 10						€	50.000,00	€	-	€	-	€	-
			Windenergie ontwikkelen op gronden van het lokaal bestuur.					€	50.000,00	€	-	€	-	€	-
						I		€	50.000,00	€	-	€	-	€	-
							U	€	50.000,00	€	-	€	-	€	-
		AP23 DUU 10						€	-	€	230.116,30	€	34.000,00	€	34.000,00
			We vervullen een voorbeeldfunctie als het lokaal bestuur op vlak van hernieuwbare energie.					€	-	€	230.116,30	€	34.000,00	€	34.000,00
				AC23 DUU 10 01				€	-	€	125.963,00	€	-	€	-
					(leeg)			€	-	€	125.963,00	€	-	€	-
						I		€	-	€	125.963,00	€	-	€	-
							U	€	-	€	125.963,00	€	-	€	-
				AC23 DUU 10 02				€	-	€	104.153,30	€	34.000,00	€	34.000,00
					(leeg)			€	-	€	104.153,30	€	34.000,00	€	34.000,00

SD 08 Klimaatgezonde stad	SV_DUU_stroom	AP23 DUU 10	We vervullen een voorb	AC23 DUU 10 02	(leeg)	E	€	-	€	34.000,00	€	34.000,00	€	34.000,00
						U	€	-	€	34.000,00	€	34.000,00	€	34.000,00
						I	€	-	€	70.153,30	€	-	€	-
						U	€	-	€	70.153,30	€	-	€	-
	SV_DUU_waterbalans						€	39.600,00	€	560.100,00	€	300.100,00	€	300.100,00
		AP DUU 03					€	28.600,00	€	-	€	-	€	-
			Effectief en versneld uitvoeren van de erosiebestrijdingsplannen.				€	28.600,00	€	-	€	-	€	-
				AC DUU 03 01			€	28.600,00	€	-	€	-	€	-
					Samenwerking met de erosiecoördinator bestendigen.		€	28.600,00	€	-	€	-	€	-
						E	€	28.600,00	€	-	€	-	€	-
						O	€	15.000,00	€	-	€	-	€	-
						U	€	13.600,00	€	-	€	-	€	-
		AP DUU 11					€	1.000,00	€	-	€	-	€	-
			Streven naar maximale waterveiligheid.				€	1.000,00	€	-	€	-	€	-
				AC DUU 11 03			€	1.000,00	€	-	€	-	€	-
					Premie voor waterpreventieve maatregelen.		€	1.000,00	€	-	€	-	€	-
						E	€	1.000,00	€	-	€	-	€	-
						U	€	1.000,00	€	-	€	-	€	-
		AP DUU 12					€	10.000,00	€	-	€	-	€	-
			Opmaken en uitvoeren van een gemeentebreed hemelwaterplan.				€	10.000,00	€	-	€	-	€	-
				AC DUU 12 09			€	10.000,00	€	-	€	-	€	-
					Opmaken van het hemelwaterplan fase 2.2 (Grimminge, Zandbergen, ...).		€	10.000,00	€	-	€	-	€	-
						E	€	10.000,00	€	-	€	-	€	-
						U	€	10.000,00	€	-	€	-	€	-
		AP23 DUU 03					€	-	€	278.600,00	€	28.600,00	€	28.600,00
			Effectief en versneld uitvoeren van de erosiebestrijdingsplannen.				€	-	€	278.600,00	€	28.600,00	€	28.600,00
				AC23 DUU 03 04			€	-	€	50.000,00	€	-	€	-
					(leeg)		€	-	€	50.000,00	€	-	€	-
						I	€	-	€	50.000,00	€	-	€	-
						U	€	-	€	50.000,00	€	-	€	-
				AC23 DUU 03 05			€	-	€	228.600,00	€	28.600,00	€	28.600,00
					(leeg)		€	-	€	228.600,00	€	28.600,00	€	28.600,00
						E	€	-	€	28.600,00	€	28.600,00	€	28.600,00
						O	€	-	€	15.000,00	€	15.000,00	€	15.000,00
						U	€	-	€	13.600,00	€	13.600,00	€	13.600,00
						I	€	-	€	200.000,00	€	-	€	-
						U	€	-	€	200.000,00	€	-	€	-
		AP23 DUU 11					€	-	€	1.500,00	€	1.500,00	€	1.500,00
			Streven naar maximale waterveiligheid.				€	-	€	1.500,00	€	1.500,00	€	1.500,00
				AC23 DUU 11 01			€	-	€	1.500,00	€	1.500,00	€	1.500,00
					(leeg)		€	-	€	1.500,00	€	1.500,00	€	1.500,00
						E	€	-	€	1.500,00	€	1.500,00	€	1.500,00
						U	€	-	€	1.500,00	€	1.500,00	€	1.500,00
		AP23 DUU 12					€	-	€	280.000,00	€	270.000,00	€	270.000,00
			Opmaken en uitvoeren van een gemeentebreed hemelwaterplan.				€	-	€	280.000,00	€	270.000,00	€	270.000,00
				AC23 DUU 12 01			€	-	€	250.000,00	€	250.000,00	€	250.000,00
					(leeg)		€	-	€	250.000,00	€	250.000,00	€	250.000,00
						I	€	-	€	250.000,00	€	250.000,00	€	250.000,00
						U	€	-	€	250.000,00	€	250.000,00	€	250.000,00
				AC23 DUU 12 03			€	-	€	10.000,00	€	-	€	-
					(leeg)		€	-	€	10.000,00	€	-	€	-
						I	€	-	€	10.000,00	€	-	€	-
						U	€	-	€	10.000,00	€	-	€	-
				AC23 DUU 12 09			€	-	€	20.000,00	€	20.000,00	€	20.000,00
					(leeg)		€	-	€	20.000,00	€	20.000,00	€	20.000,00
						I	€	-	€	20.000,00	€	20.000,00	€	20.000,00
						U	€	-	€	20.000,00	€	20.000,00	€	20.000,00
SD 09 Fietsstad en wielersstad	EV_EV_Fietsplus						€	625.069,11	€	792.860,00	€	792.860,00	€	792.860,00
		AP EV 02					€	432.392,48	€	-	€	-	€	-
			Diverse acties rond fietsen is meer dan wielrennen.				€	432.392,48	€	-	€	-	€	-
				AC EV 02 01			€	432.392,48	€	-	€	-	€	-
					Verlenging Challenge triatlon.		€	432.392,48	€	-	€	-	€	-

SD 09 Fietsstad en wielersstad	EV_EV_Fietsplus	AP EV 02	Diverse acties rond fiets	AC EV 02 01	Verlenging Challenge triatlon.	E	€	432.392,48	€	-	€	-	€	-
						O	€	254.394,88	€	-	€	-	€	-
						U	€	177.997,60	€	-	€	-	€	-
	EV_EV_Klas						€	26.893,32	€	792.860,00	€	792.860,00	€	792.860,00
		AP EV 01					€	26.893,32	€	-	€	-	€	-
			Diverse acties tot behoud van wielerspassages en Geraardsbergen als start en/of aankomstplaats.				€	26.893,32	€	-	€	-	€	-
				AC EV 01 01			€	313,32	€	-	€	-	€	-
					Beneluxtour (vroeger BinckBankTour)		€	313,32	€	-	€	-	€	-
						E	€	313,32	€	-	€	-	€	-
						U	€	313,32	€	-	€	-	€	-
		AC EV 01 02					€	26.580,00	€	-	€	-	€	-
			Behoud kermiskoers.				€	26.580,00	€	-	€	-	€	-
						E	€	26.580,00	€	-	€	-	€	-
						U	€	26.580,00	€	-	€	-	€	-
		AP23 EV 01					€	-	€	792.860,00	€	792.860,00	€	792.860,00
			Diverse acties om Geraardsbergen te promoten als Wielersstad/Fietsstad.				€	-	€	792.860,00	€	792.860,00	€	792.860,00
				AC23 EV 01 01			€	-	€	792.860,00	€	792.860,00	€	792.860,00
					(leeg)		€	-	€	792.860,00	€	792.860,00	€	792.860,00
						E	€	-	€	792.860,00	€	792.860,00	€	792.860,00
						O	€	-	€	316.210,00	€	316.210,00	€	316.210,00
						U	€	-	€	476.650,00	€	476.650,00	€	476.650,00
	SV_MOB_fiets						€	165.783,31	€	-	€	-	€	-
		AP MOB 06					€	75.000,00	€	-	€	-	€	-
			Stimuleren van het gebruik van (elektrische) fietsen voor verplaatsingen zowel voor woon-werk als werk-werk-verkeer.				€	75.000,00	€	-	€	-	€	-
				AC MOB 06 01			€	75.000,00	€	-	€	-	€	-
					Strooien van fietspaden met pekels op het grondgebied in de winter.		€	75.000,00	€	-	€	-	€	-
						E	€	75.000,00	€	-	€	-	€	-
						U	€	75.000,00	€	-	€	-	€	-
		AP MOB 09					€	90.783,31	€	-	€	-	€	-
			Vergroenen van de verplaatsingen voor en door het bestuur.				€	90.783,31	€	-	€	-	€	-
				AC MOB 09 01			€	77.943,83	€	-	€	-	€	-
					Aankoopbeleid bepalen i.v.m. voertuigen en materieel op alternatieve brandstoffen (CNG, elektriciteit, waterstof ...).		€	77.943,83	€	-	€	-	€	-
						E	€	30.000,00	€	-	€	-	€	-
						U	€	30.000,00	€	-	€	-	€	-
						I	€	47.943,83	€	-	€	-	€	-
						U	€	47.943,83	€	-	€	-	€	-
		AC MOB 09 02					€	12.839,48	€	-	€	-	€	-
			Installeren van een Track and trace-systeem in de voertuigen van het lokaal bestuur.				€	12.839,48	€	-	€	-	€	-
						E	€	12.839,48	€	-	€	-	€	-
						U	€	12.839,48	€	-	€	-	€	-
SD 10 Woonstad /woondorp							€	1.826.080,46	€	1.732.387,08	€	1.309.935,00	€	1.270.610,00
	LSB_ECO_Daggoed						€	4.250,00	€	-	€	-	€	-
		AP ECO 03					€	4.250,00	€	-	€	-	€	-
			Diverse acties om duurzaam aanbod van dagelijkse goederen te garanderen.				€	4.250,00	€	-	€	-	€	-
				AC ECO 03 01			€	4.250,00	€	-	€	-	€	-
					Organisatie activiteiten ter bevordering van markten.		€	4.250,00	€	-	€	-	€	-
						E	€	4.250,00	€	-	€	-	€	-
						U	€	4.250,00	€	-	€	-	€	-
		AC ECO 03 02					€	-	€	-	€	-	€	-
			Controle verkoop levende dieren op wekelijkse markt.				€	-	€	-	€	-	€	-
						E	€	-	€	-	€	-	€	-
						U	€	-	€	-	€	-	€	-
		AC ECO 03 03					€	-	€	-	€	-	€	-
			Jaarlijkse organisatie van een manifestatie Eersten Toog.				€	-	€	-	€	-	€	-
						E	€	-	€	-	€	-	€	-
						U	€	-	€	-	€	-	€	-
	LSB_WOH_Divbetwo						€	576.400,00	€	563.400,00	€	562.650,00	€	563.400,00
		AP WOH 01					€	576.400,00	€	-	€	-	€	-
			Diverse acties i.f.v. een divers en betaalbaar woonaanbod.				€	576.400,00	€	-	€	-	€	-
				AC WOH 01 01			€	190.000,00	€	-	€	-	€	-
					Tweede verblijven opsporen, registreren en belasten.		€	190.000,00	€	-	€	-	€	-

SD 10 Woonstad /woondorp	LSB_WOH_Divbetwo	AP WOH 01	Diverse acties i.f.v. een c	AC WOH 01 01	Tweede verblijven opsporen, registreren en belasten.	E	€	190.000,00	€	-	€	-	€	-
						O	€	190.000,00	€	-	€	-	€	-
				AC WOH 01 02	Leegstaande gebouwen, bedrijfsruimten en woningen opsporen, registreren en aanpakken.		€	380.900,00	€	-	€	-	€	-
						E	€	380.900,00	€	-	€	-	€	-
						O	€	377.400,00	€	-	€	-	€	-
						U	€	3.500,00	€	-	€	-	€	-
				AC WOH 01 03	Plannen en opvolging van sociale woonprojecten in functie van bindend sociaal objectief via lokaal woonoverleg.		€	250,00	€	-	€	-	€	-
						E	€	250,00	€	-	€	-	€	-
						U	€	250,00	€	-	€	-	€	-
				AC WOH 01 04	Werkingsbijdrage SVK Zuid Oost Vlaanderen voorzien.		€	5.250,00	€	-	€	-	€	-
						E	€	5.250,00	€	-	€	-	€	-
						U	€	5.250,00	€	-	€	-	€	-
		AP23 WOH 01	Diverse acties i.f.v. een divers en betaalbaar woonaanbod.				€	-	€	563.400,00	€	562.650,00	€	563.400,00
				AC23 WOH 01 01	(leeg)		€	-	€	185.000,00	€	185.000,00	€	185.000,00
						E	€	-	€	185.000,00	€	185.000,00	€	185.000,00
						O	€	-	€	185.000,00	€	185.000,00	€	185.000,00
				AC23 WOH 01 02	(leeg)		€	-	€	378.150,00	€	377.400,00	€	378.150,00
						E	€	-	€	378.150,00	€	377.400,00	€	378.150,00
						O	€	-	€	377.400,00	€	377.400,00	€	377.400,00
						U	€	-	€	750,00	€	-	€	750,00
				AC23 WOH 01 03	(leeg)		€	-	€	250,00	€	250,00	€	250,00
						E	€	-	€	250,00	€	250,00	€	250,00
						U	€	-	€	250,00	€	250,00	€	250,00
		LSB_WOH_Info					€	9.000,00	€	4.500,00	€	4.500,00	€	4.500,00
		AP WOH 03	Diverse acties i.f.v. informeren, adviseren en begeleiden van inwoners met vragen over wonen.				€	9.000,00	€	-	€	-	€	-
				AC WOH 03 01	Op regelmatige basis infomomenten organiseren.		€	9.000,00	€	-	€	-	€	-
						E	€	9.000,00	€	-	€	-	€	-
						U	€	9.000,00	€	-	€	-	€	-
		AP23 WOH 03	Diverse acties i.f.v. informeren, adviseren en begeleiden van inwoners met vragen over wonen.				€	-	€	4.500,00	€	4.500,00	€	4.500,00
				AC23 WOH 03 01	(leeg)		€	-	€	4.500,00	€	4.500,00	€	4.500,00
						E	€	-	€	4.500,00	€	4.500,00	€	4.500,00
						U	€	-	€	4.500,00	€	4.500,00	€	4.500,00
		LSB_WOH_KwalWoPat					€	723.403,58	€	610.210,00	€	551.785,00	€	551.710,00
		AP WOH 02	Diverse acties ter bevordering van de kwaliteit van het woningpatrimonium en de woonomgeving.				€	723.403,58	€	-	€	-	€	-
				AC WOH 02 02	Aanpakken van verwaarloosde woningen.		€	42.369,16	€	-	€	-	€	-
						E	€	42.369,16	€	-	€	-	€	-
						O	€	42.369,16	€	-	€	-	€	-
				AC WOH 02 03	Woningrenovatie aanmoedigen.		€	524.034,42	€	-	€	-	€	-
						I	€	524.034,42	€	-	€	-	€	-
						U	€	524.034,42	€	-	€	-	€	-
				AC WOH 02 05	Gevelverfraaiing.		€	104.500,00	€	-	€	-	€	-
						E	€	4.500,00	€	-	€	-	€	-
						U	€	4.500,00	€	-	€	-	€	-
						I	€	100.000,00	€	-	€	-	€	-
						U	€	100.000,00	€	-	€	-	€	-
				AC WOH 02 07	Vergemeende invoering en controle van het conformiteitsattest.		€	52.500,00	€	-	€	-	€	-
							€	52.500,00	€	-	€	-	€	-

SD 10 Woonstad /woondorp	LSB_WOH_KwalWoP	AP WOH 02	Diverse acties ter bevoor	AC WOH 02 07	Vergemeende invoering en controle van het conformiteitsattest.	E	€	52.500,00	€	-	€	-	€	-
						O	€	22.500,00	€	-	€	-	€	-
						U	€	30.000,00	€	-	€	-	€	-
		AP23 WOH 02					€	-	€	610.210,00	€	551.785,00	€	551.710,00
			Diverse acties ter bevordering van de kwaliteit van het woningpatrimonium en de woonomgeving.				€	-	€	610.210,00	€	551.785,00	€	551.710,00
				AC23 WOH 02 02			€	-	€	5.000,00	€	5.000,00	€	5.000,00
					(leeg)		€	-	€	5.000,00	€	5.000,00	€	5.000,00
						E	€	-	€	5.000,00	€	5.000,00	€	5.000,00
				AC23 WOH 02 03		O	€	-	€	5.000,00	€	5.000,00	€	5.000,00
					(leeg)		€	-	€	500.000,00	€	500.000,00	€	500.000,00
							€	-	€	500.000,00	€	500.000,00	€	500.000,00
						I	€	-	€	500.000,00	€	500.000,00	€	500.000,00
				AC23 WOH 02 04		U	€	-	€	500.000,00	€	500.000,00	€	500.000,00
					(leeg)		€	-	€	10.000,00	€	10.000,00	€	10.000,00
						E	€	-	€	10.000,00	€	10.000,00	€	10.000,00
				AC23 WOH 02 05		U	€	-	€	10.000,00	€	10.000,00	€	10.000,00
					(leeg)		€	-	€	6.710,00	€	13.285,00	€	13.210,00
							€	-	€	6.710,00	€	13.285,00	€	13.210,00
						E	€	-	€	6.710,00	€	13.285,00	€	13.210,00
						U	€	-	€	6.710,00	€	13.285,00	€	13.210,00
						I	€	-	€	-	€	-	€	-
				AC23 WOH 02 07		U	€	-	€	-	€	-	€	-
					(leeg)		€	-	€	88.500,00	€	23.500,00	€	23.500,00
							€	-	€	88.500,00	€	23.500,00	€	23.500,00
						E	€	-	€	88.500,00	€	23.500,00	€	23.500,00
						O	€	-	€	22.500,00	€	22.500,00	€	22.500,00
						U	€	-	€	66.000,00	€	1.000,00	€	1.000,00
		SW_HVK_KwetsGezJongkind					€	118.393,96	€	101.000,00	€	101.000,00	€	101.000,00
		AP HVK 01					€	118.393,96	€	-	€	-	€	-
			Diverse acties m.b.t. omkadering voor gezinnen met kinderen tot 3 jaar (kinderrecht ontwikkeling). Oa. warme toeleiding naar kinderopvang en				€	118.393,96	€	-	€	-	€	-
				AC HVK 01 01			€	101.761,56	€	-	€	-	€	-
					Inzetten op kind- ouderactiviteiten in kader van lokale armoede met focus op <3j.		€	101.761,56	€	-	€	-	€	-
						E	€	101.761,56	€	-	€	-	€	-
						O	€	65.000,00	€	-	€	-	€	-
						U	€	36.761,56	€	-	€	-	€	-
				AC HVK 01 02			€	16.632,40	€	-	€	-	€	-
					Project taalstimulerende activiteiten buiten school		€	16.632,40	€	-	€	-	€	-
						E	€	16.632,40	€	-	€	-	€	-
						O	€	5.126,40	€	-	€	-	€	-
						U	€	11.506,00	€	-	€	-	€	-
		AP23 HVK 01					€	-	€	101.000,00	€	101.000,00	€	101.000,00
			Diverse acties m.b.t. omkadering voor gezinnen met kinderen tot 3 jaar (kinderrecht ontwikkeling). Oa. warme toeleiding naar kinderopvang en				€	-	€	101.000,00	€	101.000,00	€	101.000,00
				AC23 HVK 01 01			€	-	€	101.000,00	€	101.000,00	€	101.000,00
					(leeg)		€	-	€	101.000,00	€	101.000,00	€	101.000,00
						E	€	-	€	101.000,00	€	101.000,00	€	101.000,00
						O	€	-	€	65.000,00	€	65.000,00	€	65.000,00
						U	€	-	€	36.000,00	€	36.000,00	€	36.000,00
		SW_SD_EnergZWO					€	364.632,92	€	453.277,08	€	90.000,00	€	50.000,00
		AP SD 07					€	364.632,92	€	-	€	-	€	-
			Diverse acties om te komen tot energiezuinigere woningen.				€	364.632,92	€	-	€	-	€	-
				AC SD 07 01			€	364.632,92	€	-	€	-	€	-
					Energiezuinige woning stimuleren.		€	364.632,92	€	-	€	-	€	-
						E	€	14.632,92	€	-	€	-	€	-
						U	€	14.632,92	€	-	€	-	€	-
						L	€	350.000,00	€	-	€	-	€	-
						O	€	175.000,00	€	-	€	-	€	-
						U	€	175.000,00	€	-	€	-	€	-
		AP23 SD 07					€	-	€	453.277,08	€	90.000,00	€	50.000,00
			Diverse acties om te komen tot energiezuinigere woningen.				€	-	€	453.277,08	€	90.000,00	€	50.000,00
				AC23 SD 07 01			€	-	€	453.277,08	€	90.000,00	€	50.000,00
					(leeg)		€	-	€	453.277,08	€	90.000,00	€	50.000,00
						E	€	-	€	70.777,08	€	40.000,00	€	-

SD 10 Woonstad /woondorp	SW_SD_EnergZWO	AP23 SD 07	Diverse acties om te kor	AC23 SD 07 01	(leeg)	E	U	€	-	€	70.777,08	€	40.000,00	€	-
						L		€	-	€	382.500,00	€	50.000,00	€	50.000,00
							O	€	-	€	191.250,00	€	25.000,00	€	25.000,00
							U	€	-	€	191.250,00	€	25.000,00	€	25.000,00
	SW_WD_Huisv							€	30.000,00	€	-	€	-	€	-
		AP WD 03						€	30.000,00	€	-	€	-	€	-
			Diverse acties naar het zoeken van mogelijkheden om kwetsbaren te ondersteunen bij huisvesting.					€	30.000,00	€	-	€	-	€	-
				AC WD 03 01				€	30.000,00	€	-	€	-	€	-
					Het aanbieden van een verhuis- en klusjesdienst via kringwinkel Vierkant. De nood aan ondersteuning is veel groter dan het wijkcentrum kan aanbieden. Samenwerking met het Vierkant kan een oplossing bieden.			€	30.000,00	€	-	€	-	€	-
						E		€	30.000,00	€	-	€	-	€	-
							U	€	30.000,00	€	-	€	-	€	-
SD 11 Performant en klantgericht lokaal bestuur								€	-329.383,86	€	-536.300,00	€	-1.770.750,85	€	-1.818.603,13
	BESTUURSOND_COM_Imago							€	16.670,00	€	-	€	-	€	-
		AP COM 04						€	16.670,00	€	-	€	-	€	-
			Versterken imago lokaal bestuur door duidelijke look and feel.					€	16.670,00	€	-	€	-	€	-
				AC COM 04 01				€	300,00	€	-	€	-	€	-
					Centraal fotoarchief opzetten.			€	300,00	€	-	€	-	€	-
						E		€	300,00	€	-	€	-	€	-
							U	€	300,00	€	-	€	-	€	-
				AC COM 04 02				€	16.370,00	€	-	€	-	€	-
					Grafische kennis verhogen en de nodige software voorzien.			€	16.370,00	€	-	€	-	€	-
						E		€	16.370,00	€	-	€	-	€	-
							U	€	16.370,00	€	-	€	-	€	-
	BESTUURSOND_COM_Langetermijnsvisie							€	68.800,00	€	-	€	-	€	-
		AP COM 02						€	68.800,00	€	-	€	-	€	-
			Visie lange termijn interne en externe communicatie.					€	68.800,00	€	-	€	-	€	-
				AC COM 02 02				€	2.500,00	€	-	€	-	€	-
					Doelgroepgericht optimaliseren van communicatiekanalen.			€	2.500,00	€	-	€	-	€	-
						E		€	2.500,00	€	-	€	-	€	-
							U	€	2.500,00	€	-	€	-	€	-
				AC COM 02 03				€	6.800,00	€	-	€	-	€	-
					Uitwerken van het sociale media beleid.			€	6.800,00	€	-	€	-	€	-
						E		€	6.800,00	€	-	€	-	€	-
							U	€	6.800,00	€	-	€	-	€	-
				AC COM 02 04				€	59.500,00	€	-	€	-	€	-
					Het stadsmagazine krijgt een make-over.			€	59.500,00	€	-	€	-	€	-
						E		€	59.500,00	€	-	€	-	€	-
							U	€	59.500,00	€	-	€	-	€	-
	BESTUURSOND_COM_Proactief							€	-	€	88.700,00	€	87.800,00	€	87.800,00
		AP23 COM 01						€	-	€	81.000,00	€	81.000,00	€	81.000,00
			We bereiken al onze doelgroepen via communicatie op maat					€	-	€	81.000,00	€	81.000,00	€	81.000,00
				AC23 COM 01 01				€	-	€	500,00	€	500,00	€	500,00
					(leeg)			€	-	€	500,00	€	500,00	€	500,00
						E		€	-	€	500,00	€	500,00	€	500,00
							U	€	-	€	500,00	€	500,00	€	500,00
				AC23 COM 01 02				€	-	€	78.000,00	€	78.000,00	€	78.000,00
					(leeg)			€	-	€	78.000,00	€	78.000,00	€	78.000,00
						E		€	-	€	78.000,00	€	78.000,00	€	78.000,00
							U	€	-	€	78.000,00	€	78.000,00	€	78.000,00
				AC23 COM 01 03				€	-	€	2.500,00	€	2.500,00	€	2.500,00
					(leeg)			€	-	€	2.500,00	€	2.500,00	€	2.500,00
						E		€	-	€	2.500,00	€	2.500,00	€	2.500,00
							U	€	-	€	2.500,00	€	2.500,00	€	2.500,00
		AP23 COM 02						€	-	€	7.700,00	€	6.800,00	€	6.800,00
			We zorgen voor kwaliteitsvolle, heldere en eigentijdse communicatie					€	-	€	7.700,00	€	6.800,00	€	6.800,00
				AC23 COM 02 01				€	-	€	7.700,00	€	6.800,00	€	6.800,00
					(leeg)			€	-	€	7.700,00	€	6.800,00	€	6.800,00
						E		€	-	€	7.700,00	€	6.800,00	€	6.800,00
							U	€	-	€	7.700,00	€	6.800,00	€	6.800,00
	BESTUURSOND_COM_Verbinden							€	14.502,00	€	-	€	-	€	-

SD 11 Performant en klantgericht	BESTUURSOND_COM	AP COM 03		€	14.502,00	€	-	€	-	€	-
			Diensten verbinden via communicatieverantwoordelijken per dienst. Fier om voor Lokaal Bestuur Geraardsbergen te werken.	€	14.502,00	€	-	€	-	€	-
		AC COM 03 06		€	500,00	€	-	€	-	€	-
			We organiseren personeelsessies over actuele topics.	€	500,00	€	-	€	-	€	-
				E	€	500,00	€	-	€	-	€
					U	€	500,00	€	-	€	-
		AC COM 03 07		€	14.000,00	€	-	€	-	€	-
			Uitwerken personeelsmagazine.	€	14.000,00	€	-	€	-	€	-
				E	€	14.000,00	€	-	€	-	€
					U	€	14.000,00	€	-	€	-
		AC COM 03 10		€	2,00	€	-	€	-	€	-
			We organiseren een nieuwjaarsreceptie voor het personeel.	€	2,00	€	-	€	-	€	-
				E	€	2,00	€	-	€	-	€
					U	€	2,00	€	-	€	-
	ICT_Klantgerichtintern			€	101.979,13	€	-	€	-	€	-
		AP ICT 01		€	101.979,13	€	-	€	-	€	-
			Functionele software of hardware.	€	101.979,13	€	-	€	-	€	-
		AC ICT 01 03		€	3.949,06	€	-	€	-	€	-
			Firewall - Fortianalyzer - rapportage opzetten.	€	3.949,06	€	-	€	-	€	-
				I	€	3.949,06	€	-	€	-	€
					U	€	3.949,06	€	-	€	-
		AC ICT 01 06		€	87.422,90	€	-	€	-	€	-
			Aankoop, installatie en configuratie hardware: PC's, laptops, ea.	€	87.422,90	€	-	€	-	€	-
				I	€	87.422,90	€	-	€	-	€
					U	€	87.422,90	€	-	€	-
		AC ICT 01 09		€	10.607,17	€	-	€	-	€	-
			Academie vernieuwingsproject 20 macs.	€	10.607,17	€	-	€	-	€	-
				I	€	10.607,17	€	-	€	-	€
					U	€	10.607,17	€	-	€	-
	ICT_Technisch			€	33.734,59	€	-	€	-	€	-
		AP ICT 06		€	33.734,59	€	-	€	-	€	-
			Technische functionaliteiten op vak van ICT.	€	33.734,59	€	-	€	-	€	-
		AC ICT 06 03		€	1.000,00	€	-	€	-	€	-
			Academie uitrusting nieuw lokaal (oude strijkwinkel); switch, access points, printer,..	€	1.000,00	€	-	€	-	€	-
				I	€	1.000,00	€	-	€	-	€
					U	€	1.000,00	€	-	€	-
		AC ICT 06 05		€	3.872,00	€	-	€	-	€	-
			Vervanging Unifliw print systeem.	€	3.872,00	€	-	€	-	€	-
				I	€	3.872,00	€	-	€	-	€
					U	€	3.872,00	€	-	€	-
		AC ICT 06 15		€	25.701,58	€	-	€	-	€	-
			Vervangingsproject datacenters.	€	25.701,58	€	-	€	-	€	-
				I	€	25.701,58	€	-	€	-	€
					U	€	25.701,58	€	-	€	-
		AC ICT 06 19		€	936,12	€	-	€	-	€	-
			Project GIS: qgis cloud om online web services op te slaan in Qgis.	€	936,12	€	-	€	-	€	-
				I	€	936,12	€	-	€	-	€
					U	€	936,12	€	-	€	-
		AC ICT 06 21		€	2.224,89	€	-	€	-	€	-
			Cloud verbinding: capaciteitsuitbreiding glasvezel.	€	2.224,89	€	-	€	-	€	-
				I	€	2.224,89	€	-	€	-	€
					U	€	2.224,89	€	-	€	-
	ICT_Veiligheid			€	23.677,73	€	-	€	-	€	-
		AP ICT 03		€	23.677,73	€	-	€	-	€	-
			Veiligheidsinfrastructuur. O.a. camera's.	€	23.677,73	€	-	€	-	€	-
		AC ICT 03 01		€	23.677,73	€	-	€	-	€	-
			Veiligheidsinfrastructuur: camera's.	€	23.677,73	€	-	€	-	€	-
				I	€	23.677,73	€	-	€	-	€
					U	€	23.677,73	€	-	€	-
	ICT_Wifi			€	22.711,70	€	-	€	-	€	-
		AP ICT 04		€	22.711,70	€	-	€	-	€	-
			Uitbreiding Wifi netwerk in stad en upgraden van bestaande in gebouwen.	€	22.711,70	€	-	€	-	€	-
		AC ICT 04 03		€	22.711,70	€	-	€	-	€	-

SD 11 Performant en klantgericht	ICT_Wifi	AP ICT 04	Uitbreiding Wifi netwerl	AC ICT 04 03	Zapfi - migratie naar Citymesh (vervanging van Zapfi).	€	22.711,70	€	-	€	-	€	-	
						E	€	19.384,20	€	-	€	-	€	-
						U	€	19.384,20	€	-	€	-	€	-
						I	€	3.327,50	€	-	€	-	€	-
						U	€	3.327,50	€	-	€	-	€	-
	KA_Renov						€	13.040,99	€	-	€	-	€	-
		AP KA 01					€	13.040,99	€	-	€	-	€	-
			Diverse stappen in de gefaseerde renovatie van de kunstacademie i.f.v. toegankelijkheid en hedendaagse infrastructuur.				€	13.040,99	€	-	€	-	€	-
				AC KA 01 01			€	13.040,99	€	-	€	-	€	-
					Renovatie delen Kunstacademie.		€	13.040,99	€	-	€	-	€	-
						I	€	13.040,99	€	-	€	-	€	-
						U	€	13.040,99	€	-	€	-	€	-
	SW_SD_DIGI						€	-625.000,00	€	-625.000,00	€	-1.858.550,85	€	-1.906.403,13
		AP BUDGET					€	-625.000,00	€	-625.000,00	€	-1.858.550,85	€	-1.906.403,13
			Correctie Budget				€	-625.000,00	€	-625.000,00	€	-1.858.550,85	€	-1.906.403,13
				AC BUDGET			€	-625.000,00	€	-625.000,00	€	-1.858.550,85	€	-1.906.403,13
					(leeg)		€	-625.000,00	€	-625.000,00	€	-1.858.550,85	€	-1.906.403,13
						E	€	-625.000,00	€	-625.000,00	€	-1.858.550,85	€	-1.906.403,13
						U	€	-625.000,00	€	-625.000,00	€	-1.858.550,85	€	-1.906.403,13
	TO_BIB_Media						€	500,00	€	-	€	-	€	-
		AP BIB 04					€	500,00	€	-	€	-	€	-
			Diverse acties i.f.v. (nieuwe) media.				€	500,00	€	-	€	-	€	-
				AC BIB 04 01			€	500,00	€	-	€	-	€	-
					Inzetten op bevordering van e-inclusie, informatiegeletterdheid en mediawijsheid.		€	500,00	€	-	€	-	€	-
						E	€	500,00	€	-	€	-	€	-
						U	€	500,00	€	-	€	-	€	-
(leeg)							€	161.303.142,69	€	180.137.854,49	€	167.452.632,78	€	166.743.304,17
	(leeg)						€	161.303.142,69	€	180.137.854,49	€	167.452.632,78	€	166.743.304,17
		(leeg)					€	161.303.142,69	€	180.137.854,49	€	167.452.632,78	€	166.743.304,17
			(leeg)				€	161.303.142,69	€	180.137.854,49	€	167.452.632,78	€	166.743.304,17
				(leeg)			€	161.303.142,69	€	180.137.854,49	€	167.452.632,78	€	166.743.304,17
						E	€	127.223.057,40	€	138.963.295,26	€	138.733.397,97	€	141.987.713,84
						O	€	66.591.715,77	€	72.180.456,15	€	71.822.370,71	€	73.761.487,71
						U	€	60.631.341,63	€	66.782.839,11	€	66.911.027,26	€	68.226.226,13
						I	€	5.040.774,09	€	20.787.719,25	€	10.736.739,91	€	9.274.777,16
						O	€	1.438.263,34	€	5.626.211,04	€	1.598.169,91	€	1.712.056,18
						U	€	3.602.510,75	€	15.161.508,21	€	9.138.570,00	€	7.562.720,98
						L	€	29.039.311,20	€	20.386.839,98	€	17.982.494,90	€	15.480.813,17
						O	€	20.411.504,48	€	14.966.777,90	€	12.485.284,79	€	9.783.449,00
						U	€	8.627.806,72	€	5.420.062,08	€	5.497.210,11	€	5.697.364,17
Eindtotaal							€	179.045.307,59	€	194.609.930,75	€	178.804.986,49	€	176.970.352,15